Será Sorteado Hoje, Finalmente, o Conselho de Justiça Militar Que Julgará o Pedido de Archivamento do Ruidoso Inquerito Sobre a Compra dos Aviões

16 PAGINAS 100 REIS

Diario Carioca

Fundador: J. E. DE MACEDO SOARES

16 PAGINAS 100 REIS

Praça Tiradentes n.° 77 | Rio de Janeiro, Quarta-feira, 14 de Agosto de 1935 | Anno VIII — Numero 2.168

Bibliotheca Nacional
Av. Rio Branco, 219

Como se conta a historia

O ultimo discurso do doutor Cincinato ficará, nos annaes parlamentares, como um dos seus mais saborosos documentos do "saudosismo". Não se trata de um discurso technico, de uma critica financeira exacta nem mesmo de uma virulenta aggressão politica, justa ou injusta. Trata-se, apenas, da falta de conformidade dos homens do passado deante das transformações dos tempos que correm. Alludindo a factos idos e vividos o sentimento tocaos da poesia dourada da saudade. A memoria que perdeu os contornos das realidades, emerge deformações carinhosas, benevolas recordações de fantasia.

Qualquer um de nós sabe quanto é facil esquecer agruras e difficuldades vencidas e como perdura a minima recordação agradavel, sobretudo se encravada na exuberancia e na força de uma juventude distante.

O doutor Cincinato levou á Camara, do laboratorio das suas lembranças, homens e factos que perpassavam nas suas caudades. A tribuna parlamentar transformou-se num palco profundo. E deante de coevos e espectadores da grande guerra e das formidaveis crises posteriores, sociaes e politicas, economicas e financeiras — projectou fachos de luz da sua intelligencia e fez dansar as serpentinas do passado.

O scenario do Loe Fuller "perrepista" era do tempo do art nouveau". Viu-se então Prudente, Bernardino, Campos Salles, a fronte pendida deante das difficuldades da Nação. Cambio de cocoras, café de rastros, papel moeda a bessa. Em 1895 a guerra civil, em 1897 a luta politica assassina. Em 1898 a fatalidade da fallencia! Os patriarchas debalde demittiam 12 serventes do Ministerio da Viação, 21 diaristas dos Telegraphos, rescindiam 18 contratos de obras publicas. Em 1898 quando estavamos ainda ás voltas com o pagamento de navios de guerra, maliciosamente encommendados por Floriano, fomos felizes vendendo não obstante a neutralidade dois cruzadores aos Estados Unidos em guerra com a Hespanha.

Comtudo, cresciam as difficuldades. A Republica com as perturbações politicas, a sedição, a guerra intestina, abusára largamente do credito e o que é peor, das emissões officiaes e clandestinas de papel moeda. Na liquidação dessas desordens, no primeiro governo civil, sobrevieram duas grandes safras de café, a perturbação do mercado americano em consequencia do caso de Cuba e afinal a quéda vertiginosa do cambio. Sem duvida as difficuldades cifravam-se apenas por algumas dezenas de mil contos. Mas naquelles tempos dos patriarchas, a coisa era grave.

Nessa horrivel conjuntura os estadistas de São Paulo não viam saida.

O presidente eleito, Campos Salles, propoz-se conversar em Londres com os banqueiros de Fleet-street. E quando já o eminente republico viajava — eis que chega incognito ao Rio mr. Tootal, caixeiro do River Plate Bank, trazendo justamente dos judeus da City, o projecto já impresso de uma receita corrente naquella época, para os paizes em mal de finanças. O "funding- loan" era uma purga e um regime dietetico. Applicava-se então com optimos resultados na medicina caseira das finanças publicas.

Vejamos agora o quadro das despesas numeros redondos, nos governos dos thaumaturgos paulistas com as devidas explicações que o doutor Cincinato esqueceu de nos dar no seu discurso.

1894 — 500.000 CONTOS

Ultimo exercicio de Floriano. Guerra civil. Emissão official e clandestina de papel moeda. Difficuldades e desordens politicas e militares.

1895 — 413.000 CONTOS

Primeiro exercicio de Prudente. Ainda guerra civil. Compra de armas e munições. Pagamentos de navios encomendados na Europa. Saldo da balança commercial 9 milhões de libras.

1896 — 432.000 CONTOS

Crise politica. Emissão de papel moeda. Pequenas economias. Começo da crise do café. Saldo da balança commercial 5 milhões de libras.

1897 — 336.000 CONTOS

Derrocada do café, segunda grande safra. Café baixo. Cambio baixo. Saldo da balança commercial 3 milhões e 300 mil libras. Tremenda batalha politica sem a minima consideração pela agonia financeira do paiz. O doutor Cincinato foi magna-pars na scisão dos republicanos. A luta acabou no assassinio e no habitual estado de sitio do antigo regime.

1898 — 350.000 CONTOS

Mesma bagunça do anno anterior. Os patriarchas não sabiam como sair da entaladela, até que chegou o providencial sr. Tootal com a receita do funding-loan. Campos Salles, no governo de São Paulo, decidiu a parada entre Prudente e Glycerio. O premio foi a successão presidencial da Republica. Já naquelle tempo... Balança commercial com o saldo miseravel de libras 2 milhões.

1899 — 328.000 CONTOS

No exercicio de 1899 estavamos em pleno funding A despesa votada, inclusive o serviço da divida, foi de 328.000 contos; mas excluidos cerca de 90 mil contos pagos em titulos de accordo com o contrato do funding, vendidos os navios e feitas outras economias conseguimos reduzir cerca de 120 mil contos na despesa. Alliviado o mercado de cambio, obtida a segurança contratual de que não se emittiria mais papel e até se queimaria algum do existente, subindo o preço do café de uma safra pequena — começou rapida e natural convalescença.

*

Pondere agora o leitor que a crise meramente financeira de 1897-1898 deu-se no apogeu do reinado da rainha Victoria. Foi esse o tempo classico do Estado-juridico, da escola economica de Manchester, quando se applicavam aos regimes de papel-moeda os rigores da lei quantitativa. O mundo nadava em dinheiro. O credito era a força de uma civilização triumphante. A estabilidade dos governos, a ordem publica, a disciplina e a tranquillidade social constituiam os dogmas intangiveis de um seculo glorioso.

Os pequenos povos turbulentos e pobres (a pobresa e a turbulencia andam sempre de companhia) eram facil e rapidamente policiados pela finança internacional. O inglez necessitava do nosso trabalho, da paz e da prosperidade dos clientes.

Nesse tempo Campos Salles podia fazer rapida viagem á Inglaterra com 15 contos de réis. O nosso presidente eleito andou de cab em Londres como andaria de fiacre em Paris ou de tipoia em Lisboa, porque era assim que toda gente se locomovia nessas grandes cidades, salvo dispondo de carruagens particulares. O Brasil, nesse tempo, era humilde e modesto paiz do continente dos caudilhos e das republiquetas. Nos theatros dos boulevards eramos o typo famoso do rastaquére. Eramos tidos, então, pouco acima de uma tribu de canibaes do centro da Africa.

Em 1898, os Estados Unidos não gozavam na Europa de muito melhor conceito que nós. Começava-se a falar na riqueza ostentatoria e grosseira do tio Sam. Commentava-se Edison e suas novidades mas afinal a America para os europeus resumia-se em Christovam Colombo e o general Lafayette.

Campos Salles viajou, pois, em 1898, modestamente, na Europa. Que havia de fazer? Foi no vapor de rodas "Cordilliére", ainda não havio o "Asturias" ou o "Cap Arcona". Andou de cab, não havia o Rolls-Royce nem o Packard. Não falou no telephone transcontinental, não se transportou de avião, não se fez cinematographar, não ouviu um maxixe numa orthophonica automatica.

Bem feitas as contas, doutor Cincinato não nos poderá explicar como, em 1898, Campos Salles poude gastar 15 contos numa viagem a Londres. Positivamente perdulario o patriarcha das saudades do nosso doutor Cincinato.

J. E. de Macedo Soares

Os Portuguezes Não Consentirão na Partilha de Suas Colonias!

O PAVILHÃO VERDE-RUBRO COBRE UMA SUPERFICIE DE DOIS MILHÕES DE KILOMETROS QUADRADOS

O Marechal Lyautey Costumava Dizer Que Aprendera a Colonizar Com os Portuguezes

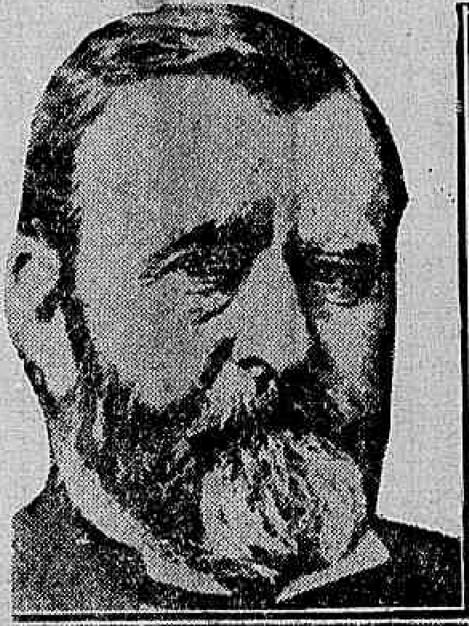

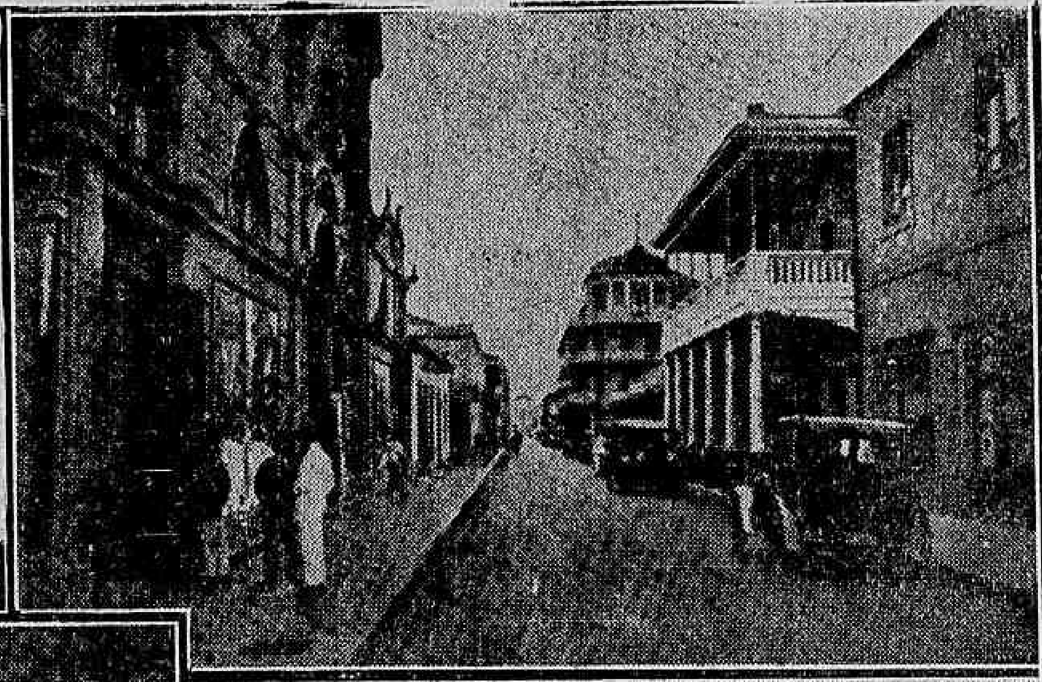

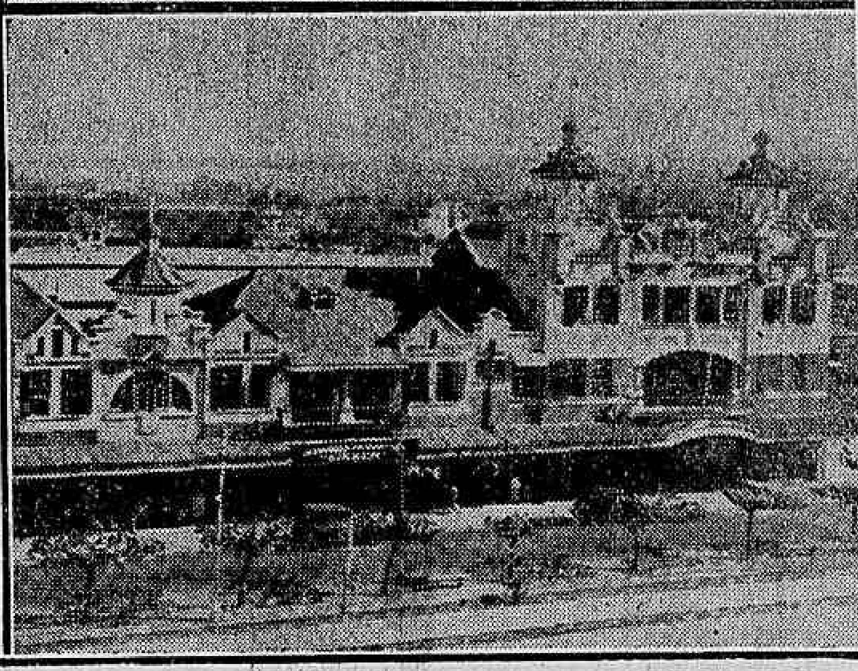

Ao alto, o presidente Grant, que assignou o laudo sobre a questão de Bolama, em 1870, contra a Inglaterra e a favor de Portugal. Ao lado, a rua [A]raujo, em Lourenço Marques. Em baixo, o coronel José Ri[c]ardo Pereira Cabral, governador geral de Moçambique. Ao lado, a avenida Aguiar, em Lourenço Marques, capital da provincia de Moçambique

PARIS, 13 (Especial para o DIARIO CARIOCA) — Ainda não se positivaram os rumores, que tiveram éco na imprensa, de que seria alvitrada a partilha das colonias portuguezas a troco de uma compensação financeira, com o objectivo de evitar a guerra italo-abyssinia, que poderá trazer graves consequencias á paz européa.

Lembra-se, em certos circulos, que as potencias interessadas na solução do conflicto estariam facilmente de accordo sobre o assumpto, mas o mesmo já não se poderá dizer de Portugal após a energica nota distribuida pela Legação Portugueza nesta capital.

Dizia-nos hontem uma alta personalidade portugueza que se encontra em Paris: — Somos 16.860.000 portuguezes e mais da metade dessa cifra é representada pela nossa população colonial. O pavilhão portuguez cobre uma superficie de nada menos de dois milhões de kilometros quadrados, povoados de portuguezes e de nativos que cada dia se sentem mais e mais portuguezes, pois podemo-nos orgulhar de nossa politica colonial tão intelligente que o marechal Lyautey disse varias vezes de publico que aprendeu a colonizar com os nossos colonizadores da Africa. Todos os portuguezes do continente ou das colonias se levantarão contra qualquer tentativa desse genero.

Reportou-se, depois, a referida personalidade ao valor estrategico das colonias portuguezas, exhibindo-nos um curioso trabalho publicado na revista "Deutsch Politik", pelo professor Hans Meyer.

Ponta Delgada, na ilha de S.

(Conclue na 7ª pag.)

O Escandalo em Torno da Compra dos Aviões Para o Exercito em 32

SERÃO SORTEADOS HOJE OS MEMBROS DO CONSELHO DE JUSTIÇA QUE VAE JULGAR O PEDIDO DE ARCHIVAMENTO DO INQUERITO

General Pantaleão Telles

Está proximo o desfecho do famoso caso da compra de aviões para o Exercito, do qual o DIARIO CARIOCA tem tratado largamente.

Será sorteado hoje, ás 3 horas, na Auditoria do Departamento do Pessoal do Exercito, entre coroneis e generaes, o Conselho de Justiça que vae decidir sobre o pedido de archivamento, feito pelo promotor Leonan Nobre do inquerito instaurado para apuração das irregularidades apontadas.

Conforme se sabe, o inquerito foi presidido pelo General Pantaleão Telles, que se esforçou sobremodo para apuração dos factos arguidos, não sómente para acautelar os interesses da Fazenda Nacional bem como em defesa do decoro do Exercito. Nesse sentido, o illustre militar não poupou esforços, sendo afinal elaborado um trabalho minucioso e tanto quanto possivel completo, que não poderá deixar de ser devidamente apreciado pelos juizes, sob a orientação esclarecida e integra do dr. Ranulpho Bocayuva da Cunha.

A cerimonia do sorteio será presidida por esse auditor, com a assistencia de um representante do commandante da 1ª

Auditor Bocayuva da Cunha

Região Militar e demais funccionarios dos cartorios.

As cedulas serão retiradas da urna pelo representante do Ministerio Publico, o qual as entregará ao auditor de Guerra, que, por sua vez, mandará lançal-as em acta.

Concluido o sorteio, será a apuração do mesmo communicada ao chefe do Departamen-

(Conclue na 7ª pag.)

Chega Hoje o Chanceller Macedo Soares

O Dia de Hontem do Ministro do Exterior em São Paulo — Uma Conferencia Com o Governador Armando de Salles Oliveira

S. PAULO, 13 (D. C.) — Depois das grandes manifestações de que foi alvo nesta capital, o chanceller Macedo Soares teve hoje uma manhã de completo repouso, preparando-se para o seu regresso á noite, para o Rio. Innumeras pessoas estiveram no hotel em que elle se encontra hospedado, afim de apresentar despedidas.

O GOVERNADOR DE S. PAULO CONFERENCIA COM O CHANCELLER

S. PAULO, 13 (D. C.) — Hoje á tarde, pela primeira vez, depois da intervenção cirurgica que soffreu, o sr. Armando de Salles Oliveira saiu á rua, com o objectivo de visitar o ministro Macedo Soares no Hotel Esplanada. O governador de S. Paulo e o ministro do Exterior conferenciaram demoradamente.

O SR. MACEDO SOARES REGRESSOU PELO "CRUZEIRO DO SUL"

S. PAULO, 13 (D. C.) — O ministro Macedo Soares regressou ao Rio, ás 21 horas, pelo "Cruzeiro do Sul", acompanhado de sua comitiva. Ao seu embarque compareceram altas autoridades estaduaes e federaes, politicos, professores, numerosos estudantes e pessoas gradas da sociedade paulista. Compareceu grande numero de senhoras de S. Paulo, levando ricas "corbeilles" de flores. A "gare" esteve repleta, tendo a multidão applaudido o ministro Macedo Soares com prolongadas salvas de palmas.

O CHANCELLER MACEDO SOARES DISTINGUIDO PELA UNIÃO CULTURAL UNIVERSAL

BAHIA, 13 (D. C.) — A bordo do "Cuyabá", passou por esta capital, com destino ao Rio, o consul do Brasil na Hespanha, sr. Floriano Nunes Pereira, secretario perpetuo da União Cultural Universal. Falando á imprensa, disse que aquella instituição distinguiu o chanceller Macedo Soares com uma medalha de ouro, commemorativa da paz, pelos relevantes serviços prestados pelo nosso ministro do Exterior á causa da cessação da guerra do Chaco.

O almirante Gago Coutinho na Allemanha

O ILLUSTRE AERONAUTA PORTUGUEZ E' HOSPEDE DO AERO-CLUB ALLEMÃO

Almirante Gago Coutinho

BERLIM, 13 (A. B.) — Encontra-se actualmente em Berlim o almirante Gago Coutinho que é hospede do Aero-Club Allemão. Em honra do do mesmo realizou-se hontem, um jantar seguido de recepção no Ministerio do Ar, tendo comparecido o secretario de Estado da Aviação, sr. Milch, o capitão Christiansen, commandante do DO-X e seu irmão, o prefeito de policia, o coronel Udet, o piloto Von Gronau e o presidente do Instituto Ibero-Americano, general Paupel.

Hije, o almirante Gago Coutinho depositou uma corôa no tumulo do capitão aviador Rimann. O visitante portuguez pretende regressar por via aerea para seu paiz.

Enviado á Mesa da Camara Com os Pareceres ás Emendas Em 3ª Discussão o Orçamento Geral da Republica

A quanto monta a divida fluctuante — Em defesa da industria — A revalidação de diplomas de engenheiros — Juramento á bandeira nacional — Relatando as emendas da Receita — Na Commissão de Finanças

A sessão de hontem da Camara foi presidida pelo sr. Arruda Camara. Sobre a acta falaram os srs. Gomes Ferraz e Souza Leão. O deputado paulista mostrou o equivoco que contém os autographos remettidos pelo presidente da Republica, quanto ao credito para attender ás despezas com os reparos das estradas de ferro Bahia.

Pela ordem, o sr. Accurcio Torres reclamou contra o retardamento de informações que o ministro da Fazenda deve prestar sobre o montante das indemnizações decorrentes do bombardeio de São Paulo, em 1924.

EM DEFESA DA INDUSTRIA

O sr. Vicente Galliez respondeu a seguir ao ultimo discurso do sr. Matta Machado; em que este attribuiu o surto, no Brasil, das doutrinas extremistas, ao proteccionismo industrial. Disse o orador que o seu collega tem soluções simplistas para tudo. Se ha desastres em corridas de automoveis? Supprima-se as competições. Ha problemas sociaes? Supprima-se a industria. E, depois de outras considerações, o sr. Vicente Galliez, conclue congratulando-se por ter o Brasil a felicidade de possuir uma tão adiantada e importante industria que soube restituir de maneira altamente compensadora, a pouca protecção que, em bôa hora, lhe foi concedida."

POLITICA CEARENSE

Pela ordem o sr. Fernandes Tavora, leu um telegramma dos directores do jornal "Unitario", de Fortaleza, accusando o governo de perseguições ao mesmo orgão de imprensa e seus redactores.

O sr. Fernandes Tavora aproveitou a opportunidade de estar na tribuna para desmentir as allegações de que o P. S. D. se alliára a Aliança Nacional Libertadora.

NA ORDEM DO DIA

Passando-se a ordem do dia com a presença de 220 deputados foram approvados os projectos, em ultimo turno, primeiramente o que regulamenta o juramento á bandeira nacional, instituido pela Constituição de 1934; em seguida o que dispõe sobre o praso para o registo de chimicos. Foi, tambem, approvado um requerimento do sr. Barros Penteado pedindo informações sobre a cessão de uma bomba ao Estado de Alagôas para explorações de petroleo.

Sobre o primeiro projecto falou o sr. Domingos Velasco pedindo sua retirada de ordem do dia, afim de poder sobre elle manifestar-se a commissão de Segurança Nacional, em face das suggestões do ministro da Guerra. Entretanto o presidente respondeu-lhe que, em face da votação, o regimento não permittia attender-se a pedidos de natureza do que fôra articulado.

A REVALIDAÇAO DE DIPLOMAS DE ENGENHEIROS

Annunciada a discussão do projecto permittindo a revalidação de diplomas de engenheiros, architectos e agrimensores, falaram, consecutivamente, os srs. Augusto Cursino, Baeta Neves e Oliveira Coutinho.

A QUANTO MONTA A DIVIDA FLUCTUANTE

Ao ser discutida a divida fluctuante, na reunião da Commissão de Finanças, ficou deliberado, de accordo com o relator, autorizar o governo a realizar uma operação de credito destinada a consolidar e liquidar a divida fluctuante. Como o total da divida é desconhecido, aquelle orgão technico da Camara determinou que fosse feito o arrolamento de taes debitos, de fórma que a operação autorizada attingirá o total que fôr apurado.

O ORÇAMENTO DA FAZENDA

Em seguida, o sr. Daniel de Carvalho deu inicio á apresentação do parecer sobre as emendas de 2ª discussão ao orçamento da Fazenda. Fez considerações geraes sobre as despesas do Ministerio de que é relator, accentuando antes que deixa de fazer o estudo que julgava necessario, por não ter recebido informações que julgava indispensaveis. Ainda compareceram os srs. Cardoso de Mello Netto e Vergueiro Cesar. O relator apresentou primeiro as emendas da commissão. E em seguida se manifestou sobre as emendas de plenario, dando parecer favoravel ás de numeros 2, 10, 11 e 12 e considerou prejudicadas as de numeros 3, 3A, 4, 5, 7 e 8. O relator da Agricultura, sr. Clemente Mariani, deu parecer tambem sobre as emendas ao seu orçamento, adoptando diversas emendas da commissão, com a discriminação das dotações. Sobre as de plenario, considerou prejudicadas as de numeros 117, 132, 134, 139, 140 e 148, sendo as demais rejeitadas. O relator da receita, sr. Cardoso de Mello Netto, tambem relatou suas emendas. E logo em seguida foi assignado o parecer geral sobre as emendas de 3ª discussão ao orçamento geral.

Esteja Sempre Alerta
COM A PERDA DE PESO, COM A DEBILIDADE
SE O SEU peso está diminuindo é signal que V.S. se está enfraquecendo
Por excessos de quaesquer natureza. Se esta debilidade se prolongar, sujeitará V. S. a males que pódem transformar-se numa tuberculose. Previna-se contra esses abatimentos, tomando, em qualquer época, a
EMULSÃO DE SCOTT
O MAIS PURO OLEO DE FIGADO DE BACALHAU

A Precaria Situação da E. F. Therezopolis

MEDIDAS QUE PRECISAM SER TOMADAS PELO MINISTRO DA VIAÇÃO

Um dos velhos carros da Therezopolis

As autoridades do Ministerio da Viação, precisam voltar as suas vistas para a E. F. Therezopolis. E' realmente precaria a situação dessa ferrovia.

Apesar de serem caras as passagens, os trens mixtos que fazem a ligação Piedade-Alcino Guanabra (Guapy) estão em pessimas condições. As machinas se arrastam penosamente e os carros quasi não se equilibram mais sobre os trilhos. O cliché que estampamos mostra um aspecto dos vagões para que o publico veja que não heterogeneas. As cadeiras são tecterogeneas, havendo de per meio bancos e caixões velhos. O tecto, todo esburacado, não resiste a menor chuva, sendo commum os passageiros viajarem debaixo de goteiras.

Agora com as obras do saneamento do rio Ubagé, o movimento naquelle municipio tende a augmentar consideravelmente, multiplicando-se o serviço de transporte de productos. E' obvio que isso vae exigir maiores e melhores meios de conducção. Entretanto, se a E. F. Therezopolis, no estado em que se encontra, não satisfaz siquer as exigencias actuaes, como esperar que venha a attender ás necessidades decorrentes do incremento da producção naquelle sector? Impõe-se pois uma providencia energica e decisiva por parte das autoridades da Viação afim de amparar os interesses de uma zona fluminense, habitada por população que pelo seu esforço e trabalho constructivo, merece outro tratamento, mais justo e razoavel.

O Plano Decennal de Reorganização do Exercito

Vae Ser Iniciada a Grande Obra de Que Tanto Necessitam as Nossas Forças de Terra

General João Gomes, ministro da Guerra

A lei de 24 de maio de 1934 estabelece as normas para o plano decennal de reorganização do Exercito. Dando cumprimento a essas disposições, o ministro da Guerra, de accôrdo com o chefe do Estado Maior, vae iniciar agora essa obra que será uma das realizações mais, importantes para as nossas forças de terra. Para esse fim, o general João Gomes enviou hontem ao chefe do E. M. o seguinte aviso:

"A sr. chefe do Estado Maior do Exercito — De accôrdo com

General Pantaleão Pessôa, chefe do Estado-Maior do Exercito

as disposições do art. 63 e seu § 1º do Decreto nº. 24.287 de 24 de Maio de 1934, declaro-vos que:

I — São designados para, em Commissão sob a vossa presidencia, elaborar o projecto do Plano da Realização da Organização do Exercito, os seguintes officiaes:

Generaes de Brigada, José Candido Pereira de Castro Junior, Julio Caetano Horta Barbosa e Joaquim de Andrade.

Coronel Alcides Mendonça Lima.

Tenente-coronel Eduardo Gomes.

Major Canrobert Pereira da Costa.

Major medico, dr. Emmanuel Marques Porto e major veterinario Alfredo Ferreira.

II — Os trabalhos da Commissão deverão estar concluidos até [illegible] outubro proximo, podendo os resultados parciaes [illegible] submettidos á approvação á medida que forem sendo terminados.

III — O desenvolvimento do Plano prescreverá etapas de realização dentro do decennio comprehendido entre 24 de maio de 1934 e 24 de maio de 1944, devendo ser levados na devida conta os trabalhos e estudos realizados por esse Estado Maior no periodo já escoado.

IV — Servirão de directrizes para a elaboração do plano as disposições do art. 64 e seu § e artigo 65; tudo do referido Decreto nº. 24.287 de 24 de maio de 1934. — (a.) — General João Gomes".

O MINISTRO ODILON BRAGA --- EM BUENOS AIRES ---

EM VISITA AO PRESIDENTE JUSTO — CUMPRIMENTOS DO MUNDO OFFICIAL — COMMENTARIOS DA IMPRENSA ARGENTINA

BUENOS AIRES, 13 (A. A.) — O vapor "Alcantara" conduzindo o sr. Odilon Braga, ministro da Agricultura do Brasil e sua comitiva, chegou a este porto ás 6 horas. O ministro Odilon Braga recebeu a bordo os cumprimentos de bôas vindas de grande numero de pessôas entre as quaes o assistente militar do presidente general Justo, o sub-ministro da Agricultura, o introductor diplomatico do Ministerio dos Estrangeiros, o prefeito da capital, o sr. Orlando Leite Ribeiro, representando a embaixada do Brasil, o almirante Vasconcellos, pela delegação brasleira á Conferencia da Paz no Chaco, jornalistas e brasileiros aqui residentes. O sr. Odilon Braga é considerado hospede official do governo argentino e fica hospedado no Plaza Hotel.

O PRESIDENTE JUSTO MANDA VISITAR O MINISTRO ODILON BRAGA

BUENOS AIRES, 13 (A. A.) — O general Justo, presidente da Republica, por intermedio de um dos seus ajudantes de ordens visitou hoje no Plaza Hotel, o ministro da Agricultura do Brasil sra. Odilon Braga e filha, enviando por essa occasião riquissimas "corbeilles" de flores naturaes á esposa e filha do titular brasileiro.

O SR. ODILON BRAGA RECEBIDO PELO PRESIDENTE DA ARGENTINA

BUENOS AIRES, 13 (A. A.) — O ministro Odilon Braga esteve hoje, á tarde, no palacio do Governo, onde foi recebido, em audiencia especial, pelo general Justo, presidente da Republica. O titular brasileiro foi recebido pelo introductor diplomatico, sr. Enrique Amaya, e por este conduzido ao salão Branco, onde o aguardava o presidente do Estado argentino. Após a troca de cumprimentos e de uma palestra que decorreu animada em torno das finalidades da viagem do titular da pasta da Agricultura do Brasil o ministro Odilon Braga transportou-se para o palacio do Ministerio das Relações Exteriores, onde foi recebido, tambem em audiencia especial, pelo chanceller Saavedra Lamas. A palestra entre os titulares argentino e brasileiro versou sobre a pecuaria e assumptos economicos e financeiros, tomando parte na palestra os deputados brasileiros srs. Demetrio Xavier e Negrão de Lima.

EM VISITA AO MINISTRO DUHAU

BUENOS AIRES, 13 (A. A.) — O ministro Odilon Braga visitou hoje o seu collega da Agricultura da Argentina, sr. Duhau, [illegible] palestra [illegible]

OS CUMPRIMENTOS DO MUNDO OFFICIAL

BUENOS AIRES, 13 (A. A.) — Durante o dia de hoje o sr. Odilon Braga, ministro da Agri-

Sr. Odilon Braga

cultura do Brasil, foi visitado, na séde da Sociedade Rural Argentina, pelo alto mundo official e personalidades de destaque no commercio, na industria e na agricultura do paiz.

NA EXPOSIÇÃO PECUARIA

BUENOS AIRES, 13 (A. A.) — O ministro Odilon Braga, acompanhado dos membros de sua comtiva, esteve hoje em visita ás installações do recinto em que se realizará a Exposição Nacional de Pecuaria.

COMMENTARIOS DA IMPRENSA PORTENHA

BUENOS AIRES, 13 (A. A.) — Todos os jornaes desta capital publicam o retrato do sr. Odilon Braga e sua biographia, tecendo os maiores elogios á personalidade do ministro da Agricultura do Brasil. O sr. Odilon Braga, falando ao representante da Agencia Americana disse que, no momento em que pisava o sólo argentino, saudava a grande patria de Sarmiento pela paz sul-americana.

As manobras Annuaes da Escola de Estado Maior

BAGE' FOI O LOCAL ESCOLHIDO PARA A SUA REALIZAÇÃO

Estamos seguramente informados de que as importantes manobras annuaes da Escola de Estado Maior realizar-se-ão na segunda quinzena de outubro do corrente anno, em Bagé, sob a direcção do general Paul Noel, chefe da Missão Militar Franceza, em nosso paiz, devendo della participar tambem os generaes que fazem actualmente o curso de informações que está sendo dirigido pelo referido chefe da Missão.

NO SENADO

O Senado realizou hontem mais uma sessão de cinco minutos. Do expediente constou um telegramma do sr. Punaro Bley communicando a promulgação da Constituição do Espirito Santo. Depois, o sr. Waldomiro Magalhães justificou a ausencia do sr. Ribeiro Junqueira. Nada havendo na ordem do dia, o presidente levantou os trabalhos.

Imprensa Sul-Americana

LA "CENSURA"

O representante nesta cidade de "La Censura", jornal que se publica na provincia de Tucuman, na republica Argentina offereceram-nos um exemplar do referido orgão de publicidade, dirigido pelo brilhante jornalista Dante Salvioli.

"La Censura" é filiado á União Civica Radical e agora mesmo está empenhado na propaganda politica da candidatura do dr. Fernando de Pratt Gay, para senador pelo departamento de Francas.

Embaixador Luiz Guimarães

SUA CHEGADA HONTEM, A ESTA CAPITAL

A bordo do "Augustus", chegou hontem a esta capital, em goso de férias, acompanhado de sua exma. sra. o embaixador do Brasil junto ao Vaticano, dr Luiz Guimarães.

Entre a grande quantidade de pessoas que aguardavam no Caes do Porto a chegada do embaixador brasileiro e de sua exma. sra., tomamos nota das seguintes: consul Costa Leite, representando o sr. ministro do Exterior; D. André Arcovêrde bispo de Valença; Monsenhor Rosalvo Costa Rego, vigario geral do Rio de Janeiro; almirante Souza e Silva, sra. Souza e Silva; presidente da Casa da Criança; sra. Cantuaria Guimarães bibliothecaria da Casa da Criança; dr. Oscar Weinchenck e filha; dr. Celso Vieira, representando a Academia Brasileira de Letras; padre Paulo Lecuerier; parocho de São Paulo Apostolo, de Copacabana; padre Elias Maria Gorayeb, superior, da Missão Libaneza Maronita; sra. America Xavier da Silveira representando a Associação das Senhoras Brasileiras; padre João Baptista Siqueira, 1º official da Curia e Presidente do Tribunal Eclesiastico; sra. Souza Ribeiro sra. almirante Armando Burlamaqui, senhorinha Lucilla Souza Ribeiro, presidente da Pequena Cruzada, Tristão de Athayde, sra. Linneu de Paula Machado, presidente da 4ª Commissão da Confederação Catholica; Irmã Volsin, directora da Casa dos Expostos com um grupo de meninas asyladas; D. Noemia Finza e d. Lydia Mayall representantes das Noelistas do Rio de aneiro, padre dr. João Carlos Bezerril vigario da Matriz de Santa Rita; padre Tito Zaga superior dos Sacramentinos; padre Dante Cocquio, dos Padres Sacramentinos; sra. Tasso Fragoso, representante da Confederação Catholica; d. Estella Faro, presidente da Liga Feminina da Acção Catholica e secretaria da Acção Catholica; sra. Julieta Leão Teixeira e d. Firmina Moreira da Fonseca, vice-presidentes da Liga Feminina da Acção Catholica; d. Celeste de Miranda, thesoureira da Liga Feminina da Acção Catholica; d. Ignacia Monteiro de Castro, presidente da Obra das Vocações; d. Dolores Brito e d. Maria de Lourdes Gomes, secretarias da Juventude Catholica; d. Maria Amalia Azevedo, thesoureira da Juventude Cthollica; pdr Mtheus Loctelli, dos Padres Sacramentinos; dr. Francisco Eiras; d. Maria Carneiro da Cunha; d. Helena de Araujo; d. Lilla Caracas e d. Maria da Conceição Silva Castro, da Juventude Catholica; Armando Souza Ribeiro; dr. Gilberto Villela; dr. Gustavo Adolpho Villela dr. Bastos de Oliveira Luiz Bastos de Oliveira e familia, Antonio do Amaral e senhora e Ricardo Moura.

A' senhora embaixatriz Luiz Guimarães foram offerecidas varias corbeilles de flôres.

Um Alfaiate Voronoff

Faz do terno velho, novo, virando pelo avesso, tambem concerta e reforma roupa, faz terno de casemira, feitio 80$ e de brim 40$. Rua Ledo, 66, antiga São Jorge.

CLINICA DE VIAS URINARIAS
Dr. Samuel Kanitz
Membro da Sociedade de Urologia da Allemanha, ex-assistente dos professores Lichtemberg, Lewin, Joseph de Berlim e Haslinger de Vienna. Especialistas em doenças dos Rins, Bexiga, Prostata, Urethra Doenças de Senhoras, Diathermia, Ultra Violetas. Consultorio: 7 de Setembro, 42-Sob., das 13 ás 17 horas Phone: 23-3531.

CASINO DE COPACABANA
HOJE — Dia 14 — HOJE
NO NOVO RESTAURANTE
MAURICE & CORDOBA apresentam
as novidades sensacionaes
Emily Van Losen e Bobby Bixler
no seguinte programma
1.ª PARTE
1 — Copacabana — Danny Dare
2 — Emily Van Losen "The Bonde Venus"
3 — Accordian
4 — Legomania — Bobby Bixler
5 — Waltz (Time in Vienne) —Maurice & Cordoba
2.ª PARTE
1 — Dance Moderne — Danny Dare Debutantes
2 — The Street — Emily Van Losen
3 — Flying Feet — Bobby Bixler
4 — Castagnette Dance Dolores Cordoba
5 — El Carrerito Maurice & Cordoba
com a orchestra de "Max Bergere"

OS DEVERES DO CEARA' PARA COM O GOVERNO GETULIO VARGAS

EXPRESSIVAS DECLARAÇÕES DO GOVERNADOR MENEZES PIMENTEL — AO CONTRARIO DO QUE ESTA' ACONTECENDO EM OUTROS ESTADOS, O SITUACIONISMO CEARENSE CONTINUA COHESO

Presidente Getulio Vargas

Ao contrario do que está acontecendo em outros Estados, o situacionismo cearense continua coheso, apesar das divergencias naturaes que ás vezes surgem em seu seio. Isso não impede entretanto, que a colligação lecista mantenha a melhor unidade de vista entre os seus chefes que estão firmes na idéa da organização do novo partido governista.

De outra parte, o sr. Menezes Pimentel vem governando a contento de todos não tendo sido feita até agora nenhuma restricção aos seus actos nem ás suas directrizes politicas.

Aliás, o governador cearense é um homem tolerante e bem orientado, conforme se verifica pelas suas declarações abaixo, feitas agora em Fortaleza. — A situação politica estadual — diz o sr. Menezes Pimentel é a a mesma do inicio da campanha.

O governo continua apoiado por todos os elementos que se empenharam na luta dando ao paiz um raro exemplo de lealdade, firmeza, e civismo. Desejosos de que não haja solução de continuidade, nessa attitude que mereceu applausos de todos os que se interessam por nossa terra, tem resolvido arregimentar-se sob uma unica bandeira formando um grande partido que prestigiará a acção constructiva dos governos Federal e Estadual. Na opposição, como sabe, está o P. S. D. Desde o dia de minha eleição, pela imprensa, elementos seus vêm fazendo criticas acerbas ao governo, afim de indispor a administração com a opinião publica. Estão no seu papel.

Vendo, pela 1ª vez, o governo perder eleição, é muito natural que não queiram se conformar com a perda das posições.

Acredito porém, que passada a contrariedade resultante do insucesso, comprehenderão melhor a retidão de intenções do governo passando a agir com menos apaixonamento e elevação de vistas".

Referindo-se ainda á posição do situacionismo cearense em face do governo federal, diz o sr. Menezes Pimentel.

— Em materia de tal magnitude, não poderei deixar de obedecer aos mandamentos da consciencia collectiva do Ceará, toda ligada por um dever de imperecivel gratidão ao preclaro presidente Getulio Vargas, que, com a collaboração do seu grande ministro José Americo, muito fez pelo nosso Estado e pelo Nordeste".

SO' PARA HOMENS

Sapatos Box Cals preto e marron, para homens todos os numeros 20$. Formidavel Comprem na fabrica. — 169. RUA SENADOR POMPEU. 169. Esquina Visconde da Gavea.

NOVA CRISE No Maranhão

O motivo das divergencias surgidas entre as duas correntes da colligação situacionista — O governador não se submette ás combinações dos partidos...

Commandante Magalhães de Almeida

Está scindido o situacionismo maranhense. Segundo affirmam os jornaes de S. Luiz, motivou a crise, que, aliás, já se esboçara no dia seguinte á posse do actual governador, a falta de cumprimento do accordo celebrado, nesta capital, entre os chefes da União e do Partido Republicano. Os elementos unionistas queixavam-se da partilha feita nos cargos do novo governo, allegando que se viram relegados para o segundo plano, emquanto os republicanos tiveram a parte do leão da fabula...

Por ultimo, o "pivot" da briga ficou sendo o caso da nomeação do prefeito da capital, que a União pleiteava para o sr. Costa Fernandes. Mas, o governador nomeou para o cargo outro amigo promettendo, entretanto, dar ao candidato bigodeado a Secretaria da Saude Publica.

Os chefes unionistas mantiveram, porém, a sua exigencia, com o que não se quiz conformar o governador, que resolveu dar o estrilo... Declarando de publico que não faria a nomeação pleiteada, o sr. Achilles Lisbôa accentuou que fôra eleito para governar acima dos partidos. Nestas condições, não poderia ficar sujeito ás "combinações feitas pelos chefes politicos maranhenses, na sala de café da Camara."

A phrase do governador, além de categorica, foi ironica, de modo que a crise se aggravou irremediavelmente.

Como consequencia da situação criada a União distribuiu uma nota á imprensa communicando que rompera os compromissos mantidos com o Partido Republicano, retirando ao mesmo tempo o seu apoio ao governo do Estado, em vista do não cumprimento do entendimento havido.

Por sua vez, a bancada unionista na Constituinte estadual, bem como os seus representantes federaes apoiavam a resolução radical do directoria central do partido, tornando-se deste modo acabado e perfeito o rompimento.

Emquanto se processa a crise, o elementos do sr. Magalhães de Almeida contemplam o espectaculo das galerias, ultimamente divertidos com o desenrolar dos ultimos acontecimentos. Rirá melhor quem rir por ultimo...

A GRE'VE NOS OMNIBUS

O MOVIMENTO ABORTOU

Como fomos os unicos a noticiar, verificou-se hontem, pela manhã, um movimento grévista entre o pessoal de omnibus das diversas empresas que exploram esse serviço.

O movimento era suggerido e provocado por elementos extremistas, que foram detidos a tempo pela policia.

Assim o serviço de omnibus, que começou indeciso, ficou completamente restabelecido pouco depois das sete horas da manhã.

TINTA BRASILIA
TYPO OFFICIAL
A MELHOR

A proposito de uma conferencia no Club Naval

Devido a uma informação errada noticiámos, com erro de nome, que a conferencia do capitão de corveta engenheiro naval, seria assistida pelo almirante Octavio Jardim, engenheiro naval que ora dirige as obras do novo Arsenal, na Ilha das Cobras.

Essa rectificação foi-nos pedida por carta que recebemos do sr. Camillo Benevides, chefe provincial substituto da Provincia do Mar, da Acção Integralista Brasileira.

Levantada Uma Ponta do Véo de Mysterio

Que Envolve o Estranho Achado das Mattas do Piahy

A sensacional diligencia organizada pelo DIARIO CARIOCA, hoje, no local do barbaro crime e a prestimosa collaboração dos technicos do Gabinete de Pesquisas Scientificas

A REVELAÇÃO DA AMANTE DO MORTO E UMA REPRODUCÇÃO DA SANGRENTA SCENA DE SANGUE, FEITA COM OS INDICIOS COLHIDOS PELA NOSSA REPORTAGEM

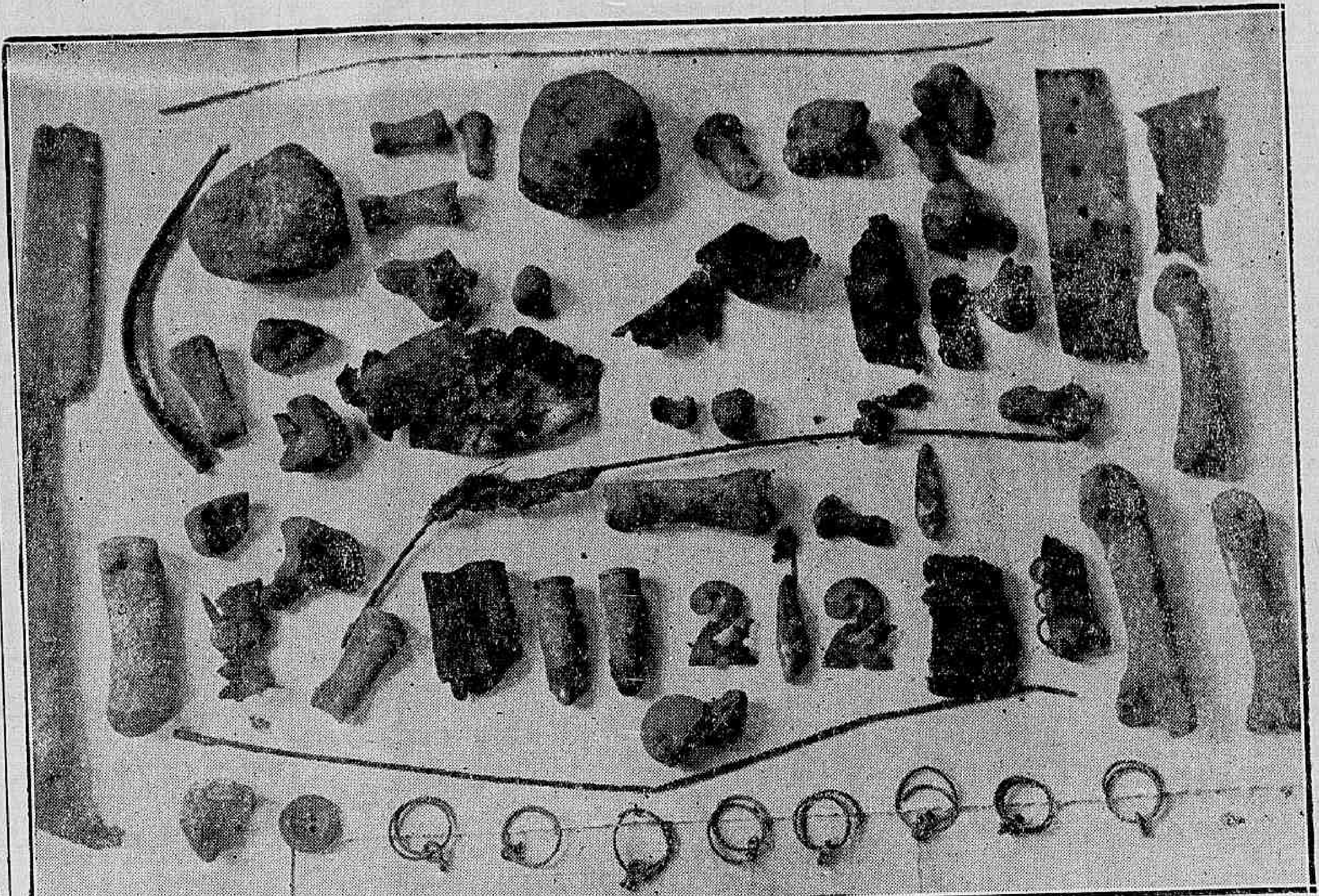

O crime barbaro das mattas do Piahy continua preoccupando vivamente a opinião publica. O mysterio impenetravel da ossada estranha vae cedendo á pertinacia do reporter auxiliando as autoridades locaes. Mais uma restea de luz se projecta sobre as densas sombras que envolviam o desapparecimento do mallogrado sargento Roberto. Ahi estão, na gravura, ossos, pequenos objectos e fragmentos de roupa, novos e valiosos elementos para as investigações do Gabinete de Pesquisas, colhidos no proprio local do crime pela reportagem do DIARIO CARIOCA

Os fartos proveitos das pesquisas effectuadas na [illegible] de domingo ultimo, pela reportagem do DIARIO CARIOCA, no local em que foram encontrados os despojos do sargento procedencia das medidas aconselhadas á policia, em nossa Roberto, vieram robustecer a edição de sabbado. Tinhamos as nossas razões para acreditar que um novo e mais demorado exame no "capão" da fazenda do Piahy, onde o macabro achado foi descoberto, haveria de fazer um rastro de luz, tenue que fosse, para a série de investigações que estão sendo reclamadas para afastar o denso véo de mysterio que envolve o desapparecimento do infortunado furriel do 2º R. A. M. O encontro das duas balas de "parabellum", e demais elementos colhidos no local, durante as pesquisas que o DIARIO CARIOCA levou a effeito domingo, na presença do sub-tenente Paula Lima e do commissario Alceu, designado pelo sr. Aldarico de Souza, delegado do 29º districto, para proceder ás diligencias que estão sendo realizadas em Santa Cruz, conferem, como veremos a seguir, com as suspeitas que se levantam em torno de certas figuras já identificadas pela nossa reportagem e que estão arroladas para depôr no sensacional inquerito. Dest'arte novos rumos tomarão as diligencias policiaes de hoje em deante.

COMO REPERCUTIRAM NA POLICIA AS DILIGENCIAS DO "DIARIO CARIOCA"

Além do delegado Aldarico de Souza e dos commissarios Alceu e Sá Freire, também o sr. Timbaúba da Silva recebeu com satisfação a iniciativa do DIARIO CARIOCA, não regateando applausos ao arrojado emprehendimento. Assim é que, completando aquella providencia, os peritos do Gabinete de Pesquisas Scientificas irão hoje á Estrada de Sepetiba, a convite da nossa reportagem, proceder ao

(Conclue na 16ª pag.)

A Situação Politica

OS CASOS ESTADUAES NA ORDEM DO DIA — EM REVISTA O ESPIRITO SANTO, PARA', SERGIPE E MATTO GROSSO

A Bahia será o primeiro a retornar ao regime constitucional

Governador José Malcher

Os casos estaduaes estão agora na ordem do dia, havendo crises de maior ou menor envergadura neste ou naquelle Estado. Depois das eleições dos novos governadores, as colligações situacionistas estão se desentendendo, processando-se assim a rapida decomposição dos blocos que se uniram para fins eleitoraes, ás vesperas do pleito constituinte. A começar pelo caso paraense, cuja instabilidade já é por assim dizer chronica, as dissidencias estão se manifestando aqui e ali, em caracter maligno, parecendo mais um surto epidemico...

O Espirito Santo na ordem chronologica, foi o ultimo Estado a regressar ao regime legal, pois sua nova Constituição foi promulgada ha apenas tres dias. Apesar dos episodios politicos sensacionalistas que antecederam a eleição do sr. Punaro Bley e das perspectivas pouco favoraveis que se lhes seguiram, a corrente governista firmou ous poucos sua posição, achando-se plenamente victoriosa, não só na Assembléa Legislativa como no controle effectivo das situações municipaes. Segundo informações colhidas nos meios capichabas, os elementos opposicionistas estão desarvorados, não constituindo mais uma força politica ponderavel, capaz de pôr em cheque a corrente governista. Isso significa que o sr. Bley poderá governar num ambiente de relativa tranquillidade.

No Pará, só agora parece consolidada a situação da maioria, que apoia o sr. José Malcher.

Depois de varios dias de agitação inutil e de falta de "quorum", para as votações, a nova Assembléa Legislativa conseguiu finalmente eleger seu presidente, o sr. Samuel Mac-Dowell. Houve nova defecção nas fileiras baratistas, tendo o deputado Souza Filho se declarado franco-atirador, depois de fazer elogios ao governador Malcher...

No "front" sergipano tambem a luta vae accesa, estando definitivamente scindida a colligação que elegeu o sr. Heronides de Carvalho. A escolha do candidato á vaga de deputado federal foi o pomo de discordia entre as correntes que integram o bloco governista, parecendo que, no frigir dos ovos, saiu victorioso no pleito o sr. Barreto Filho que contou com o apoio decidido do sr. Heronides de Carvalho.

Em Matto Grosso, segundo apurámos, não houve nenhuma alteração sensivel na politica estadual, depois da recente decisão do Tribunal Superior. Assim, ao contrario do que foi noticiado, a candidatura do interventor Fenelon Muller ao governo está definitivamente assentada, sendo mantidos integralmente todos os compromissos politicos assumidos.

A PROXIMA PROMULGAÇÃO DA CONSTITUIÇÃO BAHIANA

A Bahia será o primeiro Estado a voltar ao regime da lei, devendo a sua nova Constituição ser promulgada dentro de breves dias.

O REGRESSO DO GOVERNADOR GAUCHO

Telegrammas de Porto Alegre informa que o governador Flores da Cunha está sendo esperado naquella capital depois de 20 do corrente.

A MAIORIA DOS DEPUTADOS PARA'ENSES SOLIDARIA COM OS SRS. GETULIO VARGAS E MALCHER

.. BELEM, 13 — (A. B.) — O deputado Borges Leal propôz na Assembléa do Estado um voto de congratulações e apoio aos governos do sr. José Malcher e Getulio Vargas, como signal de paz entre os elementos que alli se haviam batido até a eleição da mesa. O sr. Octavio Meira, leader da facção do sr. Barata disse que não havia motivos para aquella declaração de solidariedade, pelo que a bancada liberal se abstinha de votar.

A moção foi votada pelos membros da União Popular, que constituem a maioria na Assembléa.

A ATTITUDE DO SR. SOUZA FILHO

BELEM, 13 — (A. B.) — O sr. Souza Filho, que foi candidato do P. L. á Assembléa Estadual, pronunciou um discurso na Assembléa para declarar que se desligava de qualquer compromisso partidario. Affirmou não discordar do governo do sr. Malcher, que julgava honrado e patriota. Essa declaração provocou forte sensação na Assembléa, onde o sr. Souza Filho entrára momentos antes integrado na bancada liberal.

CANDIDATOS AMAZONENSES EM EXCURSÃO DE PROPAGANDA

MANAOS, 13 — (A. B.) — Os candidatos a deputados federaes Alexandre Carvalho Leal e Antevilla Vieira acabam de regressar do interior do Estado onde fizeram propaganda de suas candidaturas. Abordado pelos jornalistas, disseram que receberam significativo acolhimento do eleitorado amazonense estando ambos confiantes na victoria. Esses politicos pertencem ao Partido Popular Amazonense.

OS TRABALHOS DA CONSTITUINTE BAHIANA

BAHIA, 13 (A. B.) — Na discussão do projecto da Constituição do Estado a Assembléa Constituinte, esses ultimos dias, tem se mantido agitadissima.

Quando se discutia o capitulo "Do Municipio", verificou-se verdadeiro duello tribunicio, pela veemencia dos apartes.

A deputada Maria Luiza Bittencourt, que na Commissão da Constituição defendera a idéa do Conselho Fiscalizador para os municipios, vae á tribuna e renova a defesa daquelle projecto, provocando acalorados debates.

Finalmente conseguiu a victoria do seu ponto de vista, onde apparece como figura central, orientando o plenario, evidenciando sua necessidade, desdobrando-se em argumentos, o que lhe trouxe o mais completo triumpho e exito parlamentares.

A ASSEMBLE'A PARAENSE EM FUNCÇÃO

BELEM, 13 — (A. B.) — A sessão de hontem da Assembléa Estadual foi das mais memoraveis, pois que marca o inicio duma festa nova na politica do Estado fixando de vez a posição do governador Malcher em face dos partidos que se combatem com alternativas da maioria. O impasse que se vinha verificando em consequencia da enfermidade do deputado João Sá, que compareceu á sessão, resolveu-se pela obrigação a que se viu forçado o Partido Liberal a comparecer pela sua bancada, integralmente, á eleição da mesa.

Governador Punaro Bley

Antes dessa eleição a Assembléa resolveu o caso do padre Clotario de Alencar, que prestou novo juramento afim de legalizar sua convocação e pseuda posse a qual deu motivo aos incidentes conhecidos nos primeiros dias da derrota do major Magalhães Barata. Procedeu-se logo depois á eleição da mesa da Assembléa sendo eleito e proclamado presidente o sr. Samuel Mac Dowel. Ao ser conhecido o resultado as galerias, o recinto e a multidão que esperavam nas immediações prorromperam em longas acclamações ao nome do novo presi-

(Conclue na 7ª pag.)

UM PLANO DECENNAL PARA O BRASIL

Projectos arrojados e idéas audaciosas para a salvação do paiz — Fala ao DIARIO CARIOCA o deputado Laudelino Gomes — Passados em revista os nossos problemas economicos e financeiros

O deputado Laudelino Gomes fez ha dias a sua estréa na tribuna parlamentar. O representante goyano é um espirito inquieto e pesquisador, dado ao estudo das complexas questões sociaes e economicas do mundo moderno.

Pretendendo encontrar soluções adequadas para os problemas nacionaes, o sr. Laudelino Gomes chegou logo ás suas ultimas consequencias, traçando commettimentos arrojados. O deputado de Goayaz entende que os males que debilitam o organismo do Brasil são de caracter agudo, exigindo grandes intervenções cirurgicas, remedios heroicos.

Sabendo que o representante goyano vae apresentar um plano decennal de reorganização do paiz, o DIARIO CARIOCA foi ouvil-o. O famoso plano sovietico é quinquennal. O sr. Laudelino Gomes foi logo radical e dobrou a parada, traçando o seu plano em dois lustros.

São suas as palavras abaixo:

— Em geral os governos, que o Brasil tem tido, soffrem apenas a influencia dos grandes centros, onde se processam, de fórma que não têm a minima idéa ou se esquecem do resto do paiz, que é no entanto a forja principal do trabalho e da producção.

Para não alongarmos considerações, succede nesta questão de circulação fiduciaria, tornada aguda pela crise universal, que a repartição d'aquella fica quasi circumscripta áquelles centros, de modo que não se imagina a miseria em que se estorce o paiz por este interior afóra!

ACCUMULAÇAO DOS DEFICITS

— A' falta de capital para a exploração, prosegue o sr. Laudelino Gomes, as propriedades agricolas ou outras se desvalorizam, ou são abandonadas, o homem emigra para as cidades atrás de biscates, em que trabalhe, a producção se restringe, cada vez mais, o commercio entre os Estados chega ás vascas da agonia.

Tudo isto se tem de reflectir sobre as rendas da Nação e dos Estados. Os deficits se vão accentuando, intensifica-se o appello ao credito interno, á falta do externo, ainda mais augmentando a angustia de numerario, e não errará aquelle que preveja, como um final da tragedia, de que Deus nos livre, uma profunda convulsão social, como as que a fome ha provocado em toda a parte.

POLITICA INFLACIONISTA

— A emissão poderá resolver o problema?

— Sem duvida. Em primeiro logar as emissões têm de ser limitadas pela saturação economica e a nossa está muito longe disto, bastando lembrar a Argentina, que com muito menos população e menos possibilidades tem uma circulação muitas vezes maior.

Com isto, a sua exportação é 50% de todo Continente, quando a nossa não chega a 14%.

Para se ter uma idéa da fragilidade economica actual do Brasil — accentua o deputado goyano — basta lembrar-lhe que ninguem poderia imaginar o que seria d'elle, si não fôra o milagre de S. Paulo, com as suas plantações de algodão, compensando a quéda vertiginosa da nossa exportação!

Sempre que se agita a necessidade das emissões para augmento da circulação, levantam-se os que as combatem, dizendo que, sem garantia ouro, ellas não passam de moeda falsa, guitarra, etc., a inflação com todos os seus perigos!

No emtanto, a União Sul-Africana, que fornece ao mundo 50 % de toda a producção do precioso metal, já não tem actualmente moeda-ouro!

CONCEITOS OPPORTUNOS

— Por sua vez, Paul Enizig, professor de Economia Politica da Universidade de Londres, em livro recente, diz o seguinte: "O deflacionismo orthodoxo está desacreditado aos olhos do publico e, em troca, fortemente enraizado na mentalidade dos directores da politica monetaria official."

E mais abaixo: "O mundo está em uma necessidade desesperada de melhoramento das condições economicas e seria imperdoavel comprometter as opportunidades de tal melhoramento por um respeito exaggerado aos dogmas monetarios. Nossa salvação está na subida dos preços".

Maurice Ansiaux, professor da Universidade de Bruxellas tem no seu livro sobre "Inflação do credito e prevenção das crises" esta phrase, que exige meditação: "Emprestar abundantemente dinheiro, quando sobrevem o que um autor antigo chamava angustia numeraria, é o verdadeiro meio de trazer a calma aos espiritos".

E' estupido dizer-se que o augmento da circulação traga a baixa do cambio, salvo quando vae ao exaggero buscado pela Allemanha e quiçá outros paizes!

Porém a emissão fecunda, como a que pretendo propôr na Camara deverá ter effeito, totalmente opposto.

A prova é que a deflação brasileira, levada aos ultimos extremos como tem sido e sem exemplo em nenhum outro paiz, só levou o cambio do Brasil de 27 a quasi zero!

A respeitar-se tambem o dogmatismo da garantia, qual é

Deputado Laudelino Gomes

a dos nossos miseraveis ..... 3.000.000 de contos em papel moeda?

AS LINHAS DO PLANO DECENNAL

— O sr. vae então apresentar um projecto neste sentido?

— Sim e completo. Em primeiro logar será de um plano decennal, a ser executado, em articulação com o governo, por um Bureau, Conselho ou Commissão, administração de excepção, emfim, com poderes discricionarios, como se tem feito nos demais paizes. Elle será composto de delegados do Poder Executivo, federal e dos Estados, do Poder Legislativo, do Commercio, da industria e dos bancos, um de cada esphera de actividade.

Este bureau será assistido de gabinetes technicos de finanças, mineração do ouro, siderurgia, do Exercito, da Marinha, de educação e saneamento.

AS BASES PROJECTADAS

As bases principaes do plano, diz o sr. Laudelino Gomes, são as seguintes:

1º — A elevação gradual do nosso meio circulante a ..... 10.000.000 de contos.

2.º — A organização do nosso systema bancario, conforme os estudos do gabinete de finanças, e com a elasticidade necessaria ao desenvolvimento de toda a producção nacional.

3.º — Passando a emissão para cargo do banco respectivo, entregar ao Governo o necessario para o pagamento da divida fluctuante, recolhimento do actual papel-moeda, e despesas de reajustamento economico.

4.º — Acabar com a escravidão nos seringaes, desapropriando-os, quando necessario, ou distribuindo-os de qualquer modo nos trabalhadores nacionaes, com os adeantamentos necessarios á sua exploração, sobre a organização de colonias agricolas, serviços de educação e de saneamento, nas diversas zonas de exploração da nossa grande riqueza.

5.º — Através do banco agricola e Gabinetes Technicos, estimular todas as nossas producções de madeiras, todos os vegetaes extractivos (borracha, babassu', jarina, carnaúba, uva etc.) bem como a agricultura com a pecuaria, promover a colonização nacional, estrangeira ou mixta.

6.º — Dirigir e fixar os actuaes garimpos de ouro, dando-lhes direcção militar, saneamento, educação, distribuindo as terras proximas, como colonias, aos trabalhadores, fazendo-lhes adeantamentos para a sua exploração, mandando para os garimpos dragas, machinas de batear o ouro, etc., que in-loco será adquirido, de modo a augmentar as nossas reservas do precioso metal. Organizadas em geral nas margens dos rios, dotadas que serão de estradas de rodagem ou de ferro, ou navegação, em breve serão aquellas ricas zonas nucleos de futuras cidades.

7.º — Para crear a industria pesada e principalmente de estaleiros e armas e munições para a esquadra e marinha mercante e para o Exercito, contratar a construcção dos nossos navios, como fizeram Portugal e Hespanha, com as empresas que venham aqui se estabelecer, aproveitando a nossa inesgotavel riqueza em materias primas (ferro, madeiras, etc).

8.º — Todas estas iniciativas serão acompanhadas de perto por obras de saneamento (leprosarios, hospitaes, dispensarios) caravanas medicas e de enfermeiros, escolas e professores.

CONSIDERAÇÕES FINAES

— E' muito difficil, diz o deputado Laudelino Gomes, synthetisar em uma rapida entrevista, toda a immensa articulação deste plano economico e financeiro, que tornará o paiz, miseravel, que somos, um dos mais ricos e poderosos.

Algumas considerações bastam para dar uma idéa de toda a sua grandiosidade.

Que futuro representará a Amazonia, do Acre ao Pará na intensificação das suas formidaveis riquezas naturaes (borracha, jarina, madeiras, castanhas que sei mais?) com colonias agricolas em toda a vasta zona de extracção, com todo o pessoal, saneado e instruido?

Para que, porém, mostrar quanto se deve esperar de todas estas infinitas reservas economicas, que do Sul ao Norte do paiz jazem inexploradas?

Porém o mais interessante e expressivo é o da mineração do ouro. Sabe-se por exemplo que o nosso paiz é o mais rico do mundo no precioso metal, de que, só no tempo de D. José I, foram exportadas 540 toneladas. Calcula-se ainda hoje que nos garimpos ha 500.000 individuos, bateando ouro: reduza-se-os a 200.000, menos de metade.

E' de pensar que a extracção diaria por pessoa não baixe de 1 gr. em média; reduza-se a 2 grs. por semana.

Com a organização dos garimpos, a criação de novos, o saneamento, a assistencia aos trabalhadores, as machinas, etc., é de prever que pelo menos decuplique a nossa actual producção.

Pois bem! Abandonem-se todas estas faces do calculo e contentemo-nos com as 400.000 grs. ou 400 kilos actuaes. Ao fim de 10 annos do plano economico e financeiro, teremos 210 toneladas, como fundo de garantia da circulação de .... 10.000.000 de contos, que foram emittidos, seja mais de 50 %, ao preço actual, conforme querem os orthodoxos monetarios.

Não é muito mais saneado aquelle papel que os 3.000.000 de agora, com toda esta miseria, e sem lastro algum?

E' preciso que deixemos este horror á responsabilidade, esta covardia moral, que nos enche de scepticismo, e tenhamos a Fé, que crêa, que constróe, que fará a nossa Patria ascender nos seus magnificos destinos!

NA CENTRAL DO BRASIL

A partir de hontem, por determinação da directoria da Central do Brasil, os trens S6, S7 e S16 farão parada de um minuto, na estação de Horto Florestal, na cidade de Bello Horizonte para embarque e desembarque de passageiros.

— O director da Despeza do Ministerio da Fazenda communicou, que, por conta da verba 15, do orçamento vigente, ficou concedido á Estrada o credito de 9:200$000, para ser applicado com a seguinte descriminação: Reforço de pontes—500:000$000; Construcção e apparelhamento de officinas — 1.000:000$000; Construcção do ramal de Matadouro — 1.500:000$000; Construcção do ramal de Santa Barbara — 3.000:000$000; Empedramento da variante de Peá, passagens elevadas e desapropriações — 300:000$000; Acquisição de material de tracção — ..... 2.000:000$000 e Reparação do material rodante, por conta da industria particular — .... 900:000$000.

— A 1a Divisão da Central do Brasil, justificando o excesso verificado de verba de pessoal titulado, declarou ter sido motivado do pagamento do pessoal aposentado, que continuou a receber pela verba ordinaria da Central, em virtude do decreto 24.174 de 23 de abril de 1934, que determina para o pagamento, seja feito independente de credito, devendo ser solicittado recursos de accordo com a legislação vigente, e si esses não forem concedidos será a despesa externada e escripturadas como "Agentes Pagadores".

— O director da Central do Brasil, coronel Mendonça Lima mandou que fosse cassada a caução feita pela firma Mayrink Veiga & Comp. por não ter feito esta, o fornecimento do material, que lhe fôra adjudicado em concorrencia.

O trem SS 8 descarrilou em Santa Cruz por ter apanhado um boi

Ao partir na madrugada de hontem, da estação de Santa Cruz, o trem SS 8, aconteceu a locomotiva do referido comboio apanhar na linha uma rez, resultando desencarrilarem os carros 158 e L71 B. e 175 e 179 D. da sua composição.

Uma das linhas ficou impedida, sendo o trafego feito pela linha 2. daquella estação. Por esse motivo houve atrazo de meia hora nos horarios dos trens daquelle ramal.

De S. Diogo, seguiram soccorros, ficando as linhas desempedidas ás 8 horas.

Não houve accidente pessoal.

Dê aos seus filhos
"Feculose"
farinha destrinisada e maltada, de grande riqueza em vitaminas

Clinica das Crianças
Drs. Sette Ramalho e Aureo Moraes — Rua São José 118- 2º andar — Das 16 ás 19 horas diariamente Teleph. 22-1786

"Roberta", Triumphante na Sua Segunda Semana de Glorias!

O triumpho esmagador de "Roberta" que hontem entrou na sua segunda semana de exhibição, é o facto culminante do momento. Sabbado e domingo, então, desde as 14 horas, multidões compactas encheram literalmente o Broadway, o elegante cinema do "Broadway-Programms", que está exhibindo esse film espectacular da RKO-Radio. Por esta photographia bem se póde avaliar o movimento do Broadway

Ainda Não Foi Capinada a Rua Guatemala, na Penha Circular

Seus moradores voltam a appellar para o DIARIO CARIOCA

A rua Guatemala, na Penha Circular, onde jamáis appareceu um "gary"

Até hoje a Limpeza Publica, não se dignou mandar alguns dos seus funccionarios fazer a limpeza das vallas da rua Guatemala, ou capinarem o matto que alli grassa fertilmente.

DIARIO CARIOCA em dias do mez findo attendendo ao appello que lhes fizeram os moradores desta via publica da estação de Penha-Circular, enviou um de seus redactores ao referido local e este constatou o descaso com que a Limpeza Publica trata os seus contribuintes, pois que todas as casas alli construidas pagam, e até parece irrisorio "taxa de limpeza e conservação de rua".

No emtanto, como é publico e notorio em outras ruas os "garys" permanecem semanas seguidas mesmo que o estado dellas não necessitem, só porque alli residem os "amigos" e "chefes" eleitoraes.

Ainda ha poucos dias um dos vereadores municipaes pedia calçamento para determinada rua no bairro do Andarahy, justificando a sua solicitação com o informe de que na mesma residia illustre magistrado.

Ao que parece é este criterio absurdo que pauta os serviços da decorativa repartição da Prefeitura, denominada Limpeza Publica, mas que o é, verdadeira e inconteste, privativa dos bairros chics e das ruas privilegiadas.

E' preciso que o dr. Pedro Ernesto, tenha conhecimento da desidia reinante nas repartições municipaes pois que não ha nada que justifique tal estado de coisas.

A rua Guatemala não está situada nos sertões de Matto Grosso, como pode parecer pela photographia que estampamos e na qual se vê a classica "pinguela" que serve de passagem aos transeuntes além do matto que grassando em toda a sua extensão impede o transito de vehiculos e mesmo dos pedestres.

Voltamos, ainda esta vez, a chamar a attenção do director do posto da estação de Olaria a quem está affecto o serviço de capinação e conservação da rua Guatemala.

Esperamos que s. ex. tome em consideração este novo appello que DIARIO CARIOCA em nome dos moradores lhe faz.

Os Negocios da Interventoria do Cel. M. Lima

A HISTORIA DA COMPRA DE PREDIO FEITA PELO EX-INTERVENTOR

FORTALEZA, 5 (D. C. — Via aeréa) — Continúa o debate na imprensa em torno das compras de predios feitas pelo ex-interventor Moreira Lima, em a noite que precedeu seu embarque para o Rio, a chamado do sr. Getulio Vargas.

A proposito disso, o jornal "A Rua" estampou hontem o seguinte sensacional artigo:

"Não inventamos. Focalizaremos factos que reflectem verdades irrecusaveis.

Vejamos: O sr. Valter Barroso offereceu ao Estado um terreno com 250 palmos de frente por 500 palmos de fundos, comprehendendo uma casa de tijolo e telha assoalhadas, com garage, tres portas de frente e mais bemfeitorias (estabulo, cacimba, motor, etc.). Pedia pela sua propriedade 120 contos de reis.

Como era natural o interventor Moreira Lima, nomeou uma commissão de technicos para avaliar a propriedade.

A commissão, conforme nota fornecida á imprensa foi, ao que se infere do seu proprio laudo, alem das pretensões do vendedor da casa. Queremos dizer: o sr. Valter Barroso offereceu um terreno com 250 palmos de frente, emquanto o laudo da commissão avaliadora, apresentando o resultado do seu trabalho, fez com que o Governo pagasse não os 250 palmos de frente, mas os 500 palmos de fundo.

Só ahi, nessa singular mudança, isto é, trocando-se a frente da casa pelos fundos, ha uma differença contra o Estado de quarenta contos de réis.

Nunca ouvimos dizer que se comprasse qualquer propriedade, medindo-se o terreno da mesma pelos fundos. Não nos parece licita essa maneira de calcular. A frente da casa é na rua Conselheiro Tristão n. 198 e não na travessa Antonio Pompeu onde não existe entrada de especie alguma, a não ser a garage.

Demo-nos, por nossa vez, ao trabalho de mandar medir os terrenos em apreço.

Infelizmente, ainda desta vez, os resultados que encontrámos não coincidem com os apresentados pela commissão avaliadora.

Na rua Conselheiro Tristão, isto é, na frente da casa, encontrámos na verdade 55 metros e 50 centimetros, ou sejam 250 palmos. Na travessa Antonio Pompeu, só encontrámos 96 metros e 50 centimetros ou sejam 438 palmos. Ha ahi uma differença contra o Estado de 62 palmos a 160$000 cada.

Não sabemos a qualidade da trena da Commissão. A nossa, podemos garantir não foi feita de cordão, pois é ingleza, o melhor artigo do mercado.

A Commissão avaliou o palmo de terreno de fundo, e não de frente, a 160$000.

Parece-nos exhorbitante, de vez que no Outeiro, bairro moderno, o palmo de terreno custa no maximo 120$000, no Bemfica e outros bairros 100$000 o palmo.

Por que pois avaliar-se o palmo de terreno por 160$000, numa propriedade que nem siquer é servida por linha de bond?

Não nos parece, outrosim, razoavel a avaliação do estabulo, incluido entre as bemfeitorias, uma vez que a propriedade era destinada á installação de uma créche.

O estabulo ali, dado os fins para que foi adquirida a propriedade, deveria entrar como valor negativo, pois si o Governo desejava fazer adaptação para um hospital de crianças, teria necessariamente de gastar dinheiro para a demolição do estabulo, optimo foco de moscas e consequentemente desaconselhavel contiguamente a uma créche.

Não devemos envolver mais ninguem nessa complicação mas é certo que temos sciencia, de fonte segura, que a propriedade em questão esteve mais de uma vez para ser negociada por 40 contos de reis.

Terá se apercebido a Commissão de averiguar quanto pagava a mencionada casa, ao Estado, de imposto predial?

Si á mesma occorreu esta idéa, facillimo ser-lhe-ia saber a quantia por quanto o Estado estimava o valor locativo da propriedade.

Não deixava pelo menos, de ser uma orientação para os srs. avaliadores, pois é sabido que o fisco sempre faz calculos optimistas para a cobrança dos seus tributos.

Terminando estas considerações, pensamos que cumprimos o nosso dever profissional.

Sem aggressões a quem quer que seja, provámos que o "negocio das casas" foi fundamentalmente deshonesto.

Esse o nosso pensamento. Quem o puder destruir que o faça".

Como deverão ser feitas e attendidas as requisições ao Lloyd Brasileiro

Em circular distribuida ao Departamento de Portos e Navegação e demais repartições subordinadas ao Ministerio da Viação, foi dito o seguinte:

"Communico-vos, para os fins convenientes, ter o sr. ministro resolvido que as requisições de transportes á Companhia de Navegação Lloyd Brasileiro deverão limitar-se ás que forem indispensaveis ao serviço publico estando a directoria daquella empresa autorizada a exercer o maximo de rigôr em proveito da administração e a só conceder os transportes solicitados por autoridades competentes, nos termos do decreto nº. 20 055, de 20 de maio de 1931, cabendo-lhe bem assim providenciar junto ás mesmas autoridades, afim de ser effectuado o pagamento das respectivas contas".

Dr. Alvaro Moutinho
Doenças dos rins, bexiga, prostata, etc Cura rapida sem dôr
da GONORRHE'A
aguda ou chronica e suas complicações no homem e na mulher, prostatites, cistites, orchites, Inflammações do utero, ovarios, etc Tratamento pela electricidade Diathermia D'Arsonvalização Oronotherapia. Estreitamento da Urethra.
IMPOTENCIA
16 ás 18 — Buenos Aires, 77-4º

Julgam-se prejudicados por dois altos funccionarios do Dominio da União

OS PEQUENOS SITIANTES DA FAZENDA DO TINGUA' ENVIARAM, HONTEM, UM MEMORIAL AO PRESIDENTE DA REPUBLICA

Os pequenos sitiantes da fazenda do Tinguá, continuam preoccupados com a situação embaraçosa que lhes vêm criando srs srs. Samuel Cordovil e Ayres Barroso, funccionarios do Dominio da União.

Ainda hontem esteve em nossa redacção o sr. Antonio Francisco de Siqueira, presidente da "Sociedade Cooperativista dos Pequenos Lavradores do Tinguá", que nos declarou, que vinha de fazer entrega, á secretaria do Palacio do Cattete, de um memorial dirigido ao presidente da Republica, no qual, os pequenos lavradores do Tinguá, expõem, com clareza, toda a perseguição de que estão sendo victimas, por parte dos referidos funccionarios.

Disse-nos, ainda o sr. Antonio Francisco de Siqueira, que ha mais de dezoito mezes acha-se retido em poder do sr. Samuel Cordovil, a requesição feita pelo ministro da Agricultura ao Dominio da União para a colonização da fazenda do Tinguá.

A principio o sr. Samuel Cordovil justificava a retenção da requisição, allegando que os colonos não se achavam syndicalizados. Essa exigencia, porém, foi plenamente satisfeita, com a organização da sociedade, que recebeu a denominação de "Sociedade Cooperativista dos Pequenos Lavradores do Tinguá".

Quando pensavamos — prosegue o queixoso — que todas as difficuldades para a solução do caso estavam removidas, eis que, o sr. Ayres Barroso, retem os estatutos da sociedade, com o fito de dar ganho de causa aos seus protegidos Caetano Lopes e Joaquim de Abreu Salgado que de ha muito manifestam o proposito de occuparem a fazenda, em prejuizo dos demais colonos que ali vivem e trabalham.

Não satisfeitos com a protecção que lhes dispensa o alto funccionario, Caetano Lopes e Joaquim de Abreu lançaram mão de um processo indigno: o de offerecer uma denuncia contra a sociedade, ao delegado de policia de Nova Iguassú, allegando que o nosso nucleo associativo era composto de communistas.

Em face dessa luta desleal — concluiu o nosso visitante — resolvemos fazer um appello ao presidente da Republica, pedindo-lhe justiça, e outro ao DIARIO CARIOCA, para que torne publico, pelas suas columnas, o nosso protesto contra semelhante acto de prepotencia dos citados funccionarios.

Transferencia de capitães medicos

O ministro da Guerra por despacho de hontem, approvou a proposta de transferencia do capitão medico dr. José Ansio Lopes Vieira, do 4º R. I., para o H. C. E. e deste hospital para aquelle regimento, o official de igual posto, dr. Augusto Marques Torres.

O Conflicto Italo-Abyssinio Pode Ser Solucionado

As Esperanças Que Surgem Devido ao Offerecimento do Imperador

O Movimento de Tropas no Canal de Suez - A Ilha de Rhodes Transformada Em Porto de Concentração Militar Italiano - A Conferencia de Paris

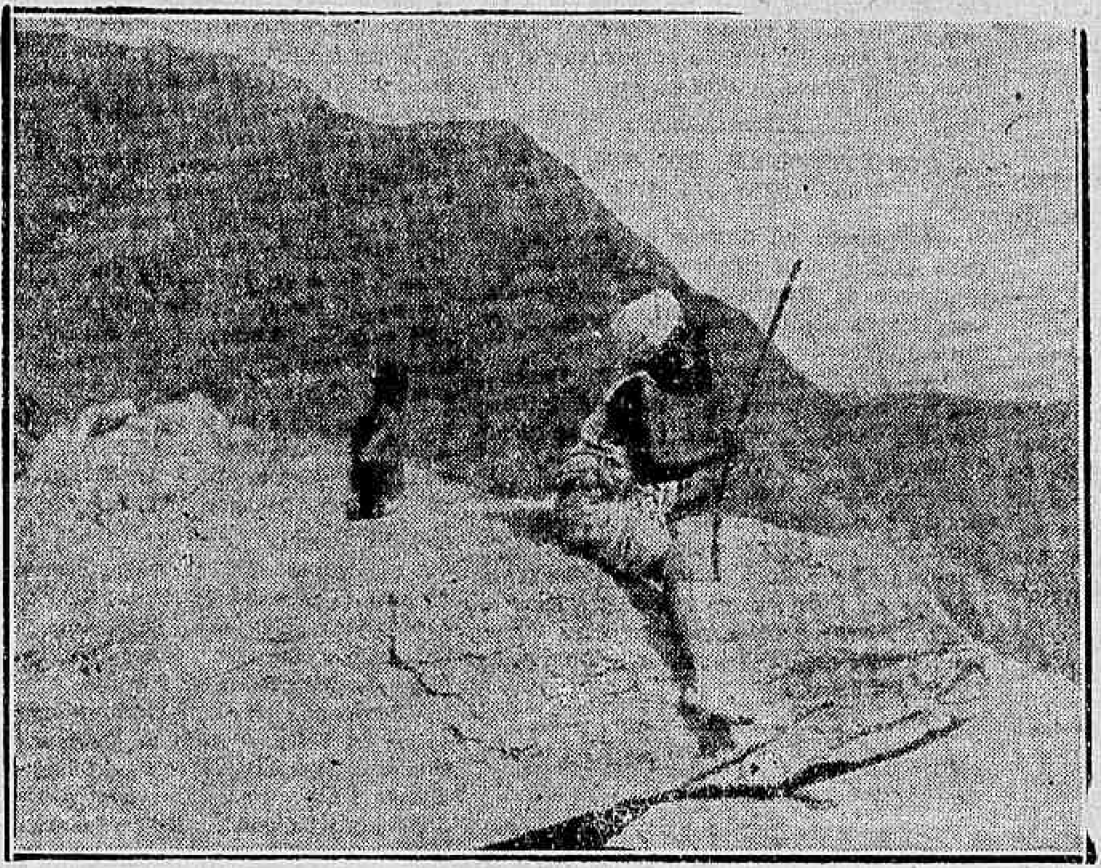

O territorio da Somalia é um altiplano inclinado, em conjun o, de norte a sul. As suas alturas são, na maioria, núas e áridas, como mostra a nossa gravura. Nella vê-se um guer.ciro somali olhando o hori zonte

PARIS, 13 (A. B.) — O offerecimento do imperador da Abyssinia em fazer concessões territoriaes á Italia, se a Abyssinia fosse dado accesso ao mar e o paiz recebesse emprestimos urgentes, levantou novamente as esperanças para a solução pacifica do conflicto.

Acredita-se geralmente aqui que o Negus fez a offerta com segunda intenção, pouco tempo antes da abertura da conferencia tripartite, programmada para esta semana ainda. O "Intransigeant" observa que a Italia a custo ficaria satisfeita com a inhospita e barrenta região offerecida pelo imperador Levantar-se-ia, além disso, a questão sobre qual porto de mar seria cedido á Abyssinia, e que paiz faria esse sacrificio territorial ao altar da paz. O jornal pensa que a questão dos emprestimos offerece menos difficuldade, especialmente porque serão empregados em trabalhos publicos.

As conversações officiaes não começarão senão na sexta-feira, emquanto que hoje e amanhã servirão para as conferencias preparatorias. Segundo o "Morning Post", a proposta ingleza conteria uma offerta territorial á Italia, e isto na fórma de que a Inglaterra se declararia prompta a approvar a revisão da propriedade territorial, se a Italia promettear não recorrer ás armas.

Consoante o "Daily Telegraph", a proposta constructiva ingleza apressaria o desenvolvimento economico da Abyssinia. A Inglaterra e a França já teriam declarado que absolutamente não tencionam augmentar suas espheras de interesse. A Conferencia, pois, deverá influenciar a Abyssinia, para que esta faça concessões economicas essenciaes á Italia.

A ILHA DE RHODES TRANSFORMADA EM PONTO DE CONCENTRAÇÃO ITALIANA

ANGORA, 13 (A. B.) — A decisão do governo italiano de concentrar tropas na ilha de Rhodes e fortificar a pequena ilha de Leres, ao norte de Rhodes, foi recebida com certo descontentamento nos circulos politicos daqui. Annuncia-se que uma esquadra da frota turca consistindo de um couraçado, dois cruzadores, quatro contra-torpedeiros e cinco submarinos, sairão dentro em breve para manobras nos mares de Egeu e de Marmara, não se duvidando que isso seja provocado pelos planos italianos.

O MOVIMENTO DE TROPAS PELO CANAL DE SUEZ

CAIRO, 13 (A. B.) — O numero de navios de tropas que passam pelo Canal de Suez tem augmentado tanto nos ultimos dias, que os navios atravessam continuamente o canal nas duas direcções. Tropas da Lybia estão sendo transportadas para a Erythréa, emquanto que tropas da Somalia estão sendo levadas para a Lybia. O serviço de isolamento dos navios foi tornado mais severo em Port Said, onde sómente representantes das firmas proprietarias dos navios podem entrar a bordo.

A SUISSA NÃO QUER COMPLICAÇÕES

BERNA, 13 (U. P.) — O Conselho Federal Suisso não concedeu autorização para a reunião do Congresso Internacional contra a Guerra Italo-Ethiope, que devia realizar-se em Basilea, no dia 15 do corrente, devido ao receio de que esse acto possa prejudicar as relações diplomaticas da Suissa.

A CONFERENCIA DE PARIS

LONDRES, 13 (A. B.) — A delegação britannica para a conversação tripartite de Paris, relativa á Abyssinia, se dirigirá ainda hoje á tarde, chefiada pelo sr. Eden, para Paris.

VIOLENTOS TEMPORAES NA ITALIA

Os desmoronamentos e as inundações causaram graves prejuizos — Em varios trechos foi suspenso o trafego ferroviario

ROMA, 13 (U. P.) — O desastre que victimou a cidade de Ovada occorreu a uma e trinta minutos da tarde, mas as primeiras informações só chegaram a Genova ao anoitecer, com varias horas de atrazo, portanto.

Attribue-se o desastre a uma tempestade de natureza cyclonica, que varreu toda a região da Liguria do Norte.

As barragens de duas represas se romperam com a violencia da torrente, permittindo assim, o escapamento das aguas do lago Ortecella.

Uma ponte ferroviaria, entre Genova e Alessandria, teve os seus fundamentos profundamente abalados, deante do que ficou deliberado suspender o serviço de communicações como medida de precaução.

As rodovias ficaram egualmente prejudicadas pela tempestade.

Entre as cidades de Ovada e Campo-Ligure se verificaram cinco desmoronamentos de terra, registando-se ainda varias mortes por afogamento.

Os effectivos do 1º regimento de artilharia e do 2º Batalhão de engenharia estão agora em intensa actividade, procurando salvar aquelles cuja vida se encontra em perigo.

Os temporaes attingiram tambem Genova e os centros vizinhos, especialmente Voltri, onde as aguas do Cerusa inundaram muitas casas, inclusive uma succursal da fabrica de ferro Ilva. Os habitantes respectivos, que eram operarios do referido estabelecimento, escaparam a tempo.

Um tunnel ferroviario, entre Genova e Milão, ficou parcialmente inundado, deante do que foram dadas instrucções no sentido de suspender o trafego.

Devido á falta de communicações, desconhece-se ainda o numero exacto de mortos, mas acredita-se que elle attinge á casa dos duzentos.

Os serviços de soccorros estão sendo executados com extrema difficuldade não sómente devido ao volume dagua existente, mas tambem em consequencia da escuridão reinante.

Os Hervateiros Argentinos Agitados

EM POSADAS E EM MISSIONES DECLARARAM-SE EM PAREDE — O PRESIDENTE DA REPUBLICA ARGENTINA RECEBE TELEGRAMMAS DOS INTERESSADOS

BUENOS AIRES, 13 (U. P.) — O presidente da Republica, general Agustin Justo, o ministro da Agricultura, sr. Frederico Pinedo e diversos membros da Camara dos Deputados receberam telegrammas dos productores de herva mate das Missões, pedindo meios de protecção desse artigo nacional, mediante a criação de uma junta reguladora, a qual fixará o preço minimo de mais ou menos 30 centavos por dez kilos, no ponto de producção. A Camara dos Deputados annunciou que na sessão de hoje provavelmente será examinada a questão da herva mate. Os plantadores das Missões sustentam que da safra actual, cuja colheita está prester a terminar, nem um kilo foi vendido, emquanto grande parte da do anno passado conserva-se em stock. Continuam as demonstrações tendentes a incitar o governo a adoptar uma decisão energica em favor do mate nacional. As manifestações attingiram hontem o ponto culminante, sendo declarada a greve geral em Posadas e em outras localidades das Missões, emquanto o commercio decidiu fechar em signal de solidariedade aos hervateiros.

A GREVE DOS HERVATEIROS

BUENOS AIRES, 13 (U. P.) — Communicam de Posadas que a greve geral dos hervateiros estendeu-se por todo o Territorio de Misiones, tendo as casas commerciaes daquella cidade fechado novamente, no dia de hoje, sendo apenas negociados generos alimenticios. Não foram recebidas até agora noticias de que hajam sido praticadas violencias, restringindo-se o movimento a paradas, comicios de protesto e outras demonstrações pacificas.

COMO E' CONSIDERADA A CRISE

BUENOS AIRES, 13 (U. P.) — A noticia de que os hervateiros de Missões tinham-se declarado em greve não encontrou repercussão nesta capital. Nos circulos autorizados diz-se que a importação do producto brasileiro não soffrerá alteração, proseguindo assim normalmente o commercio da herva-mate. O mal-estar actual que afflige os produtores de Missões seria uma simples questão interna, derivada não de crise da producção, nem de superproducção, mas de questão de preço. Alguns oradores da manifestação realizada hontem em Posadas dirigiram ataques contra as instituições bancarias, responsabilizando-as pela situação actual. Soube-se, a proposito, que ha tempos os bancos nacionaes foram autorizados a effectuar emprestimos aos plantadores, de accordo com o numero de plantas existentes. Muitos delles, aproveitando a occasião, lançaram mão de quantias muito superiores ao valor real das suas plantações, confiando em que no futuro devolveriam os emprestimos com facilidade, coisa que na realidade não está succedendo, criando assim uma situação angustiosa para os productores locaes, que não pódem cumprir os compromissos assumidos com os bancos. Por outra parte, observa-se que ha grande desproporção entre os preços offerecidos aos productores e os que pagam os consumidores, o que não permitte áquelles recolher um beneficio equitativo..

General Agustin Justo, presidente da Republica Argentina

As reclamações encaminhadas pelos plantadores as autoridades federaes reflectem o estado de inquietação que estão elles vivendo na hora actual. Pretendem os reclamantes que se approve a lei criando a Junta Reguladora de Herva-Mate que teria as funcções de regulamentar todas as transacções relativas á producção e ao commercio. Nesse organismo teriam representação o governo, os plantadores, os industriaes e os commerciantes. A junta fixaria o preço minimo a ser pago aos productores, procederia a limitação da producção, de accordo com as necessidades do commercio e attenderia em geral, directamente, a todas as reclamações e suggestões dos productores.

O projecto de lei em apreço já tem a sancção do Senado e informação favoravel da commissão respectiva da Camara dos Deputados, faltando sómente a approvação desta ultima casa do Parlamento.

Espera-se que agora, deante da attitude assumida pelos hervateiros, o governo leve em consideração as reclamações pelos mesmos formuladas, intervindo no sentido de obter a approvação da referida disposição legislativa.

A Paz no Chaco

A REPATRIAÇÃO DOS PRISIONEIROS

Uma opinião do presidente da Bolivia

LA PAZ, 13 (U. P.) — O presidente da Republica sr. Tejada Sorzano enviou instrucções concretas á delegação boliviana junto á Conferencia de Paz de Buenos Aires sobre a repatriação dos prisioneiros do Chaco, guardando-se absoluta reserva sobre as ordens transmittidas pelo chefe do Estado.

Sr. Tejada Sorzano, presidente da Bolivia

Nos circulos officiaes, diz-se porém que o presidente sustenta a theoria de que todos os prisioneiros devem ser libertados incondicionalmente de accordo com os principios consagrados no direito internacional.

A repatriação dos prisioneiros constitue o thema principal dos editoriaes que inserem os jornaes desta capital, os quaes em geral, acreditam que o Paraguay criará difficuldades ao regresso dos bolivianos. O jornal "La Razon" publica um artigo dizendo que o Paraguay resolveu conservar os prisioneiros como refens até a conclusão definitiva do conflicto e exprime a opinião de que "essa atitude constitue uma vergonha para a cultura da America."

Um "propheta" perante os juizes allemães

O "ILLUMINADO" PARECE-SE COM O MONGE RASPUTIN

BERLIM, 13 (A. B.) — Um processo que está despertando grande curiosidade na metropole allemã, foi hoje inaugurado perante a Camara Correccional do Tribunal de Berlim, contra Joseph Weissenberg, de 79 annos de edade, e director da seita do mesmo nome.

O "propheta thaumaturgo" é accusado de attentados ao pudor contra tres menores. A seita do accusado já tem muitas vezes occupado a attenção da imprensa, e já foi interdictada por decreto da policia secreta do Estado, em 17 de janeiro de 1935.

Weissenberg, que se acreditava parecido com Rasputin, fundou em 1926 a egreja "Evangelica de São João", com séde na colonia de Waldfrieden. Era ahi que Weissenberg propagava o seu culto, um mixto de espiritismo e suggestão, e foi ahi tambem que se rodeou de seus numerosos filhos illegitimos, aos quaes chamava de "ramos de oliveira".

Quinze testemunhas convictas e numerosas outras se puzeram á disposição das autoridades, esperando-se que o julgamento seja pronunciado ainda hoje.

As proximas eleições na Inglaterra

JA' COMEÇA A CAMPANHA ELEITORAL

A data ainda não foi marcada

Sr. Baldwin

LONDRES, 13 (A. B.) — O governo britannico não tomou ainda deliberação alguma a respeito da data das proximas eleições; acredita-se, entretanto, que o primeiro ministro Baldwin já tenha palestrado a respeito, em caracter particular com os seus collaboradores. Existem todas as possibilidades de que a escolha dessa data recaia sobre um dos primeiros dias de janeiro proximo.

A campanha eleitoral relacionada com o pleito já está, entretanto, iniciada por diversos partidos, sabendo-se que o Partido Trabalhista, que possue actualmente treze deputados na Camara dos Communs, apresentará dezoito candidatos, emquanto que o Partido Liberal que possue trinta deputados, disputará cincoenta cadeiras.

Os "capacetes de aço" vão ser dissolvidos

SERÃO EXTINCTOS "VOLUNTARIAMENTE"

BERLIM, 13 (A. B.) — Até agora, não foi publicado communicado official algum sobre a entrevista que o sr. Seldte, ministro do Trabalho do Reich e presidente da Organização dos Capacetes de Aço, teve, hontem, com o chanceller Hitler a respeito da situação e futuro da referida organização, que, como se sabe, tem sido dissolvida pelas autoridades em varios districtos e provincias allemães.

Tem-se como certo, nos circulos politicos mais bem informados, que o resultado dessa conferencia será a extincção "voluntaria" dos Capacetes de Aço em todo o paiz.

Um crime no Exercito japonez

QUEM E' O ASSASSINO DO MAJOR-GENERAL NAGATA

TOKIO, 13 (U. P.) — O tenente-general Kiuoshi Imai foi nomeado para substituir ao major general Nagata, hontem assassinado.

Noticia-se officialmente que o assassino de Nagata foi o tenente-coronel Saburo Aizawa que recebera, recentemente, ordens para se tranferir para a ilha Formosa, de Fukuyama. O boletim do quartel do Regimento informa que os motivos do attentado não são muito claros.

A Allemanha organiza a policia motorizada

O SEU USO VAE SER ESTENDIDO A TODO O REICH

BERLIM, 13 — (A. B.) — A policia motorisada das ruas e estradas se tornou tão indispensavel durante o periodo de experiencia, que o serviço será organizado dentro dos proximos dois annos, de maneira a cobrir todo o Reich. Essa modificação foi annunciada pelo dr. Schifferer, do Ministerio do Trabalho, da Allemanha.

A força toda será composta de 1.500 officiaes e 700 vehiculos. No momento, seis provincias prussianas são policiadas por 100 officiaes e cincoenta vehiculos motorisados. Todos os membros da nova força serão habeis motoristas e experimentados inspectores do trafego. Além de vigiar o trafego, perseguindo os violadores das regulações policiaes, a nova força deverá inspeccionar todos os carros que percorrerem os logradouros publicos e altas estradas, de maneira a verificar se os mesmos não são perigosos para a vida de seus passageiros.

Um general austro-hungaro preso

ACCUSADO DE TER EXPENDIDO OPINIÕES DEPRIMENTES PARA A REPUBLICA TCHECA

MARIENBAD, Tcheco Slovaquia, 13 (U. P.) — O general Rudolf Kraus, que foi chefe do Estado-Maior do exercito austro-hungaro, em 1914, no primeiro anno da guerra mundial, foi preso afim de responder a julgamento perante tribunal militar. Não foram divulgadas as razões da prisão mas affirma-se que decorre do facto do antigo chefe supremo dos exercitos imperiaes haver expendido opiniões deprimentes para a Republica tcheca. Immediatamente depois de detido, o general Kraus foi inquirido por uma commissão de officiaes do exercito, vinda expressamente de Praga.

A irritação dos monarchistas gregos

EMPASTELARAM UM JORNAL EM ATHENAS — O APPELLO DO GOVERNO AO POVO

ATHENAS, 13 — (A. B.) — O Jornal republicano "Patris", que hontem, á noite, foi empastelado por um grupo de monarchistas, vinha emprehendendo ha algum tempo, uma campanha violenta contra a restauração da monarchia na Grecia. Outros jornaes se dedicam á mesma campanha, porém em termos mais elevados; as expressões baixas usadas nos editoriaes do "Patris" é que irritam os monarchistas e determinaram o attentado de hontem.

A proposito, o governo dirigiu um appello ao povo, condemnando qualquer acto de violencia e convidando a população atheniense a se mostrar digna de sua cultura. Nesse manifesto o governo recommenda á imprensa, tanto monarchista como republicana, a respeitar, nas suas polemicas sobre a futura forma de governo a legislação vigente, afim de evitar que as autoridades sejam obrigadas a intervir para reprimir abusos de linguagem. Qualquer violação a essas leis, que até agora não foram postas em pratica devido á orientação liberal do governo será daqui por diante castigada com as mais severas penas.

Dr. José de Albuquerque

CLINICA ANDROLOGICA

Affecções venereas e não venereas dos orgãos sexuaes do homem. Perturbações funccionaes da sexualidade masculina. — Diagnostico causal e tratamento da

Impotencia em moço

RUA 7 SETEMBRO, 207 — De 1 ás 6 horas

A viagem do "Graf Zeppelin"

E' A SUA DECIMA VIAGEM A' AMERICA DO SUL

FRIEDRICHSHAVEN, 13 — (A. B.) — Com todas as suas gabines occupadas, ás 5.32 horas da manhã de hoje o dirigivel "Graf Zeppelin" partiu para a sua decima viagem á America do Sul, sob o commando do capitão Wittemans.

A companhia Zeppelin annuncia que conseguiu melhorar a organização de tal modo, sobretudo com relação ao abastecimento e aterrisagem na America do Sul; e mais rapido transbordo da carga em Pernambuco, que o tempo da viagem circular entre Friedrichshaven America do Sul-Friedrichshaven foi encurtado de vinte e quatro horas.

TINTA BRASILIA

TYPO OFFICIAL

A MELHOR

A Missão Commercial franceza a caminho do Rio

Buenos Aires 13 — (United Press) — Os membros da missão commercial franceza partiram de vapor com destino a Montevidéo, hontem á noite. Da capital uruguaya deverão partir para o Brasil no dia 16 de agosto corrente, chegando a Santos, em 19 de agosto. No dia 20 do corrente estarão no Rio, onde pretendem permanecer durante nove dias.

DIARIO CARIOCA

EXPEDIENTE

Propriedade da S. A. DIARIO CARIOCA

DIRECTORES:

Horacio de Carvalho Junior

J. B. Martins Guimarães

CHEFE DA REDACÇÃO:

Danton Jobim

Endereço telegraphico: DIARIO CARIOCA — Telephones: Direcção, 22-3035 — Administração 22-3023 — Redacção, 22-1559 e 22-2922 — Officinas, 22-0824 — Assignaturas, 22-3023 — Gravura, 22-1785

PUBLICIDADE — 22-3018

ASSIGNATURAS:

Para o Brasil:		Para o exterior:	
Anno . . .	50$000	Anno	80$000
Semestre . .	30$000	Semestre . .	45$000

Venda avulsa: Capital, $100; interior, $200
Aos domingos, $200 — interior, $300

São cobradores autorizados os srs. Lourenço Amaral e J. I. de Carvalho.

CORRESPONDENCIA

Toda a correspondencia com valor ou sobre assumptos que entendam com assignaturas e outros de interesse da administração deve ser dirigida ao gerente do DIARIO CARIOCA

O TRABALHO DA COMMISSÃO DE FINANÇAS

A COMMISSÃO de Finanças da Camara tem desenvolvido um trabalho verdadeiramente notavel, no sentido de procurar diminuir, tanto quanto possivel, o "deficit" orçamentario.

Seria clamorosa injustiça poupar applausos á obra delicada da Commissão, embora alguns dos seus membros, filiados á minoria, hajam procurado retardar o estudo dos orçamentos, numa attitude impatriotica e condemnavel.

Não comprehendem esses representantes da opposição que o "deficit", contra o qual o governo vem lutando heroicamente, é uma herança nefasta que nos foi legada pela politica financeira inconsciente do regime passado, essa politica á qual elles deram, docilmente, todo o seu apoio e todo o seu incondicionalismo.

Durante os quarenta e poucos annos de Republica soffremos as consequencias de toda sorte de criminosos esbanjamentos e alucinantes orgias financeiras, que o Congresso nunca procurou refrear. Os nossos orçamentos passavam em todas as discussões como queria o dono do Cattete. E para melhor servil-o, o Poder Legislativo ainda enxertava um exercito de emendas, que mais sobrecarregavam a despesa da Nação.

A Revolução recebeu o paiz, ou melhor arrebatou-o das mãos delapidadoras que o arruinavam, submerso num diluvio de compromissos, de dividas, de desregramentos incriveis. Por essa época o venerando sr. Cincinato Braga não via o abysmo...

A Commissão de Finanças tem procurado, tanto quanto lhe é possivel, cortar e aparar as despesas, não para restabelecer o equilibrio orçamentario — pois isso é impossivel fazer de uma só vez — mas para reduzir o fantasma do "deficit" que, afinal, não é tão difficil de enfrentar, quando se tem um pouco de boa vontade e de consciencia civica.

O equilibrio será uma realidade se, para o futuro, evitarmos seguir a politica que desgraçou o Brasil e continuarmos no firme proposito de só gastar o que pudermos, não se restaurando mais o ignobil regime de favores de que foi prodiga a Republica Velha.

Os representantes da minoria na Commissão de Finanças não quizeram collaborar na obra patriotica que se impõe a todos os que, realmente, amam o Brasil. Mas, apesar dos embaraços que elles criavam, a cada momento, a Commissão está ultimando a elaboração dos orçamentos que o plenario da Camara vae discutir, dentro de poucos dias.

O TEMPO

Districto Federal e Nictheroy — Tempo: instavel sujeito a chuvas, passando a bom com nebulosidade. Nevoeiro. Temperatura: estavel. Ventos: predominarão os do quadrante sul, sujeitos a rajadas.

Estado do Rio de Janeiro — Tempo: instavel, sujeito a chuvas, passando a bom com nebulosidade, salvo a léste, onde será instavel com chuvas. Nevoeiro. Temperatura: estavel.

Estados do Sul — Tempo: instavel sujeito a chuvas, passando a bom com nebulosidade em São Paulo e bom no resto da zona. Nevoeiro. Temperatura: manter-se-á baixa á noite e entrará em elevação de dia. Geadas. Ventos: variaveis, predominarão os de suéste a nordéste, frescos as vezes.

Trajecto Rodoviario Rio - São Paulo — Tempo: instavel sujeito a chuvas, passando a bom com nebulosidade; nevoeiro. Temperatura: estavel. Ventos: predominarão os do quadrante sul, sujeitos a rajadas.

TOPICOS

O JURY DE HOJE

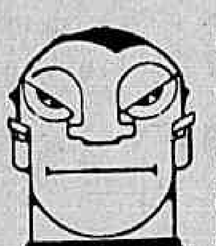

Entra hoje em julgamento, no Tribunal Popular, o sr. Americo Novaes, ex-funccionario do Ministerio da Agricultura, accusado de ter assassinado o sr. Oscar Vianna, antigo secretario do major Juarez Tavora, naquella época, ministro da Agricultura.

O facto empolgou a opinião publica desta capital, em vista da posição social dos seus protagonistas. Entretanto desde que se conheceram os pormenores do crime, amplamente divulgado pela imprensa, toda a cidade começou a sentir a mais declarada sympathia pela causa do sr. Americo Novaes, que trazia comsigo um vasto acervo de soffrimentos moraes, impostos pela politica de prepotencia que se acastellou naquelle Ministerio. Dessa politica tremenda de perseguições e vindictas foi figura maior o assassinado, que dispunha de farta protecção e absoluto incentivo da parte do ministro da Agricultura.

A gestão do major Tavora, á frente daquella secretaria de Estado, foi toda salpicada de lagrimas e de desesperos. A impiedade do seu orgulho levou á miseria innumeros lares, e, entre estes, o do sr. Americo Novaes.

O jury vae hoje dar o seu "veredictum". Mas elle encontrará o réo, cercado das mais sinceras sympathias da opinião publica, não porque esta tenha pendores criminosos, mas porque conhece a que ponto póde chegar um homem, sacrificado nos seus direitos, humilhado quando pede justiça e vendo os filhos chorar com fome por culpa da maldade alheia...

A ULTIMA DO ALMIRANTE

O vice-almirante Graça Aranha, ao assumir a direcção do Lloyd Brasileiro, disse, no discurso de chegada, que não conhecia o mecanismo daquella empresa. Até ahi nada de mais, em se tratando de um velho official da Marinha de Guerra, com tirocinio apenas de burocracia nas dependencias do Ministerio a que está ligado.

A declaração do director do Lloyd é verdadeira, acreditamos na sinceridade da sua confissão. Até hoje, as medidas tomadas pelo almirante têm sido, todas ellas, contraproducentes, de molde a confirmar a sua ignorancia dos negocios do Lloyd.

Preoccupado mais com o pó dos armarios e as pontas de cigarro pelo chão, do que com os altos problemas de que depende a salvação daquella empresa de navegação, absorvido com a despesa do café pequeno dos funccionarios e appreensivo com ás requisições dos Ministerios, o velho almirante vive a fazer declarações inocuas e intempestivas, nas quaes se evidencia o proposito de desmoralizar aquella empresa e o governo.

A desconfiança do almirante para com as altas autoridades do paiz tem se revestido de aspecto grave e, por vezes, ridiculo.

O Lloyd é uma empresa do governo que lhe dá uma subvenção de vinte mil contos annuaes. O Lloyd já é da União, que possue 99 % das suas acções. E o governo não tem credito!

A ultima do almirante foi a recusa do transporte de material destinado ao serviço eleitoral, infringindo dispositivos da lei e incorrendo em penalidades previstas pelo Codigo.

Basta. Não é preciso mais, para que se possa affirmar ser o director do Lloyd capaz de recusar tambem, amanhã ou depois as malas dos Correios...

INJURIAS QUE NÃO MELINDRAM

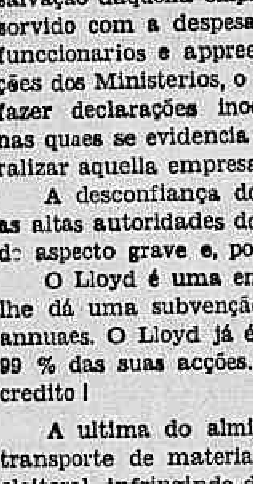

O sr. Mauricio de Lacerda, irritado com o acto do governo que houve por bem fechar a Alliança Nacional Libertadora, teve aquelle rompante dramatico de renunciar o cargo de prefeito de Vassouras. Mas... todo mundo esperava que o fogoso tribuno, campeão nervoso das liberdades publicas, renunciasse o outro cargo que exerce na Prefeitura do Districto Federal. Um gesto completava o outro e, consequentemente, o sr. Mauricio de Lacerda mostraria ser um homem sincero. Ninguem lhe regatearia applausos, embora se pudesse divergir da doutrina seguida pelo antigo e venerando tribuno. Mas o sacrificio era grande de mais...

Agora, o sr. Mauricio de Lacerda acaba de fazer uma declaração que deixou muita gente admirada. E' que, entrevistado, hontem, por um vespertino, a proposito da formação de um novo partido politico nesta capital, o ex-prefeito de Vassouras disse: "Estou com a Alliança, na Alliança e pela Alliança. Quem quizer estar commigo ingresse na Alliança".

Ora, pensava-se que o bravo tribuno, depois da divulgação de um manifesto do sr. Luiz Carlos Prestes, presidente de honra e orientador da Alliança, se resolvesse a abandonar aquelle grupo extremista. Entretanto, não o melindraram as injurias contra elle assacadas pelo seu chefe. E o sr. Mauricio de Lacerda preferiu ficar com a Alliança, assim mesmo, applaudindo o homem que o qualificou de "politico nauseabundo"...

ROUPAS para todas as occasiões!...

ROUPAS para todos os gostos!...

ROUPAS para todos os preços!...

ROUPAS da A EXPOSIÇÃO

o grande magasin do coração da cidade, que offerece tudo pelo CREDIARIO.

Avenida, esquina São José.

NÃO HA TROCO...

Os moradores dos suburbios que se servem dos trens da Central do Brasil e que são forçados a viajar dependurados, arriscando a propria vida, viram hontem affixados em todas as estações um aviso interessante. Esse aviso intimava o publico a levar dinheiro trocado, pois, do contrario, não poderiam embarcar... Allega a Estrada que não ha moedas divisionarias, principalmente o nickel de cem réis!

Facil é comprehender a difficuldade de muitos passageiros em arranjar troco. Muitos perderam seus dias de trabalho, porque a misera moeda de tostão desappareceu de uma estrada official, uma estrada do governo e isso, bem proximo da Casa da Moeda...

Como bem diz o proverbio: "manda quem póde e não quem tem razão", é provavel que um carunchoso artigo de regulamento seja citado e elle dirá que a Estrada não é obrigada a dar troco aos infeliz. que são obrigados a se servir dos seus trens!

E' absurdo, mas é do regulamento...

EXPORTAÇÃO DE LARANJAS

De accôrdo com a deliberação tomada pelo Conselho Federal de Commercio Exterior, as Camaras Reunidas do mesmo Conselho devem realizar, amanhã, ás 10 horas, no Itamaraty, uma sessão, especialmente destinada ao estudo das providencias a serem adoptadas no intuito de amparar e incentivar a exportação de laranjas.

Para essa reunião são convidados todos os interessados, productores e commerciantes, desse ramo da nossa exportação.

FORAM PROMOVIDOS

O titular da pasta da Marinha promoveu á classe immediatamente superior o marinheiro José Severino Ribamar Gomes e os taifeiros de 3ª classe Ovidio de Oliveira Sodré, Honorio João dos Reis e Severino Albuquerque Mello.

VAE EXERCER AS FUNCÇÕES DE SECRETARIO

Pelo ministro da Marinha foi designado o capitão-tenente Luiz Henrique Marques da Costa, para exercer as funcções de secretario dos cursos de especialização e aperfeiçoamento de officiaes do Corpo da Armada.

FOI SUBSTITUIDO

Para substituir o capitão-tenente Sebastião Pinto da Fonseca, nas funcções de instructor da parte pratica de machinas, do Curso de Especialização e Aperfeiçoamento de Machinas para officiaes foi designado pelo ministro da Marinha o official de egual patente Felicissimo Villanova Machado.

ALTERADA A LOTAÇÃO DE VARIOS CURSOS DA MARINHA

Ao dirctor geral do Pessoal da Armada, o ministro da Marinha declarou ter resolvido alterar a lotação para os Cursos de Especialização para o Corpo de Officiaes da Armada, de Aperfeiçoamento para Intendentes Navaes e de Aspirantes a Intendente, para augmental-a de um sub-official.

A DIVISÃO DE CRUZADORES TEM NOVO OFFICIAL DE TIRO

Para exercer as funcções de official de tiro da Divisão de Cruzadores, cumulativamente com as que já exerce no Departamento de Artilharia do cruzador "Bahia", foi designado pelo ministro da Marinha, o capitão Alarico de Andrade Faceiro.

ALA REIVINDICADORA DOS ESTUDANTES DE MEDICINA

Por iniciativa de um grupo de estudantes de medicina, será criada, ainda este mez, uma associação com este nome, para defender os interesses da classe, entre elles: abatimento de taxas e remuneração de todos os internos nos serviços hospitalares, etc.

A Ala será fundada numa assembléa geral, cuja convocação será em local e data opportunamente divulgadas.

Visita da Missão Commercial Franceza ao Brasil

Já esteve reunida no palacio Itamaraty, a commissão nomeada pelo ministro das Relações Exteriores para collaborar com a Missão Commercial Franceza durante sua permanencia no Brasil. Depois de haver debatido as suggestões que a mesa lhe apresentou sobre o programma dos seus trabalhos, deliberou a commissão dividir-se em dois grupos, um para o estudo dos assumptos commerciaes e maritimos e outro das questões financeiras. O primeiro grupo, se subdividiu por sua vez em tres secções sendo que uma se dedicará ao exame da situação das materias primas brasileiras utilizadas ou utilizaveis pelas industrias francezas e das materias primas francezas que servem á industria nacional; outra examinará a situação do commercio entre os dois paizes, e suggerirá os meios que lhe parecerem de molde a intensifical-o; finalmente, a terceira secção do primeiro grupo estudará os aspectos geraes da navegação e o mercado de fretes dos dois paizes.

As sub-commissões, que começarão a trabalhar desde hoje, deverão apresentar suas conclusões na reunião marcada para hoje ás 16 horas, no palacio Itamaraty. Nessa mesma occasião, será conhecido o programma detalhado da visita da Missão Franceza no Rio de Janeiro, o qual constará, sobretudo, de encontros com technicos em economia e finanças, encontros esses dos quaes se espera o melhor proveito para a intensificação do intercambio entre os dois paizes.

OS QUE ESTIVERAM, HONTEM, NO PALACIO DO CATTETE

No palacio do Cattete esteve, hontem, onde foi despachar com o sr. Getulio Vargas, presidente da Republica, o sr. José Solano Carneiro da Cunha, ministro interino da Agricultura.

—— O presidente da Republica recebeu, hontem, em conferencia, no palacio do Cattete, o general Flores da Cunha, governador do Estado do Rio Grande do Sul.

—— Foram, hontem, recebidos em audiencia pelo presidente da Republica, os srs. coronel Souza Docca, chefe do Serviço de Fundos do Exercito; Carlos Lindemberg, secretario da Fazenda do Estado do Espirito Santo; Luiz Aranha e o vice-almirante Graça Aranha, director da Companhia de Navegação Lloyd Brasileiro.

PROMULGADA A CONSTITUIÇÃO CAPICHABA

O presidente da Republica, recebeu telegramma do capitão João Bley, governador do Estado do Espirito Santo, datado de 12 do corrente, communicando a s. ex., haver a Assembléa Constituinte do Estado, em sessão de 11, promulgado a Carta Constitucional do Estado.

EM VISITA DE AGRADECIMENTO AO PRESIDENTE DA REPUBLICA

Esteve, hontem, no palacio do Cattete, o sr. Alvaro de Souza Macedo, primeiro secretario do Instituto da Ordem dos Advogados Brasileiros, afim de agradecer ao presidente da Republica, o ter se feito representar na sessão solenne commemorativa do 95º anniversario de sua fundação.

RECOLHIDO PRESO AO 1º R. C. D. UM OFFICIAL DA RESERVA

Foi recolhido preso ao 1º R. C. D., o 2º tenente contador da 1ª classe da reserva de 1ª linha Alvaro Gonçalves Guimarães, em virtude de ter sido condemnado pelo juiz de direito da 8ª Vara Criminal a um anno de prisão cellular, como incurso no artigo 338, n. 5, da Consolidação das Leis Penaes.

ELOGIADO O CORONEL FEIO DA SILVEIRA

O ministro da Guerra declara que resolvel elogiar com maxima satisfação o coronel Otto Feio da Silveira pela maneira altamente digna com que acaba de desempenhar, no Maranhão, as funcções de commandante da 8ª Região Militar. Graças a seu tacto, á sua energia e lealdade para com o governo, a tranquillidade publica foi mantida nessa unidade da Federação, já integrada na ordem constitucional, sem os entrechoques violentos que estavam ali imminentes.

O GENERAL PANTALEÃO PESSOA VISITOU O GABINETE PHOTOGRAPHICO DO E. M. E.

O general Pantaleão Pessoa, chefe do Estado Maior do Exercito, em companhia do chefe de seu gabinete, coronel Mario Ary Pires, visitou, hontem, á tarde, o Gabinete Photographico do Estado Maior e a Imprensa Militar, dos quaes são dirigentes actualmente os srs. Antonio Luiz de Freitas Pereira e Orosmano Soledade.

O general Pantaleão Pessoa visitou demoradamente as secções de Photographia, Photogravura, Photolitographia e Litographia, do Gabinete Photographico, e de composição e impressão da Imprensa Militar, as quaes estavam em pleno funccionamento.

O MAJOR COSTA LEITE, VAE SER NOVAMENTE INSPECCIONADO

O ministro da Guerra determinou urgencia a respeito

No requerimento em que o major Carlos da Costa Leite pede inspecção pela Junta Superior de Saude, deu o ministro da Guerra, em data de hontem, o seguinte despacho: "Sim, devendo a Junta Superior de Saude inspeccional-o com a maxima urgencia".

Para cumprimento do despacho acima transcripto, foram tomadas, pelo Departamento do Pessoal do Exercito, as devidas providencias.

UMA DESIGNAÇÃO NA AVIAÇÃO NAVAL

O ministro da Marinha, resolveu designar o capitão de corveta aviador naval Americo Leal para encarregar-se da installação da Base de Aviação Naval, no Estado do Rio Grande do Sul.

Actos do Presidente da Republica

O sr. Getulio Vargas, presidente da Republica assignou os seguintes decretos:

NA PASTA DA JUSTIÇA

Exonerando de guardas civis de segunda classe Antonio Argollo dos Santos, Ary da Silva Barbosa, Clelio de Mello, Casemiro do Nascimento, Ramos Filho, Pedro José da Rocha; de policial da Policia Especial, Anselmo del Cielo, por haver sido nomeado para outro emprego e de detective da policia civil Eduardo Ferreira de Araujo.

Nomeando: o dr. José Rocha Ferreira Bastos para membro substituto do Tribunal Regional Eleitoral de Santa Catharina; o desembargador Manoel Polycarpo Moreira de Azevedo Junior para membro substituto do Tribunal Eleitoral Regional de São Paulo; a dactylographa da delegacia da policia civil, Maria Angelica Moura, em commissão, terceiro escripturario da Directoria Geral do Expediente e Contabilidade, durante o impedimento de um serventuario effectivo; o auxiliar extranumerario da referida Directoria, Salvador Ferreira França Junior, para exercer interinamente, em logar vago, as funcções de terceiro escripturario; o escrevente juramentado Durval de Figueiredo, interinamente, substituto nos impedimentos e ausencias occasionaes do tabellião do 10º officio de notas desta capital; Daniel Anisio dos Anjos, interinamente, auxiliar de ensino do Instituto Sete de Setembro, durante o impedimento de um effectivo; Fabio da Silva Guimarães, para official de justiça do juizo federal na secção de Matto Grosso; e Basilio Theodorico da Silva, interinamente, servente do Tribunal do Jury desta capital, durante o impedimento de um effectivo.

Promovendo na Imprensa Nacional, a 3º official, os auxiliares de 1ª classe, Fernando Francisco de Oliveira e Waldemar Eugenio de Menezes, por antiguidade e João Jover Goulart Fraga, por merecimento.

Nomeando: Orsival Torres Braga, guarda civil de segunda classe; e Pedro Lopes de Araujo, Alfredo Brum da Silva Junior e Olavo de Almeida Campos, guardas de segunda classe da Inspectoria do Trafego.

Perdoando ao sentenciado Romeu Gonçalves da Silva, o resto da pena a que foi condemnado pelas justiças militares; e commutando ao sentenciado Americo Bueno a pena a que foi condemnado pelas justiças do Estado de São Paulo.

Aposentando compulsoriamente Roberto Bruce, cartorario do Instituto Medico Legal da Policia Civil; e concedendo licenças, de seis mezes, em prorogação, a Pedro Leon Bessil, da Inspectoria da Policia Maritima e de egual tempo a Clarisse de Souza Baptista, professora publica do Grupo Escolar Sete de Setembro, no Acre.

NA PASTA DA EDUCAÇÃO

Nomeando interinamente e em commissão, inspectores de estabelecimentos de ensino secundario, Mario da Silva Soares, no Maranhão e Venancio de Souza, em S. Paulo; e o dr. Vicente Reis, inspector junto á Faculdade de Direito de Manáos, no Amazonas.

Concedendo aposentadoria a Adrien Delpech, professor cathedratico do externato do Collegio Pedro II.

Nomeando: o dr. Gustavo Augusto de Rezende, assistente da Assistencia a Psycopathas, interinamente, para o cargo de psychiatra da mesma Assistencia, durante o impedimento do dr. Antonio Xavier de Oliveira; o 1º official da Directoria Geral do Expediente da secretaria de Estado, Armando Fragoso, interinamente, para director de secção, durante o impedimento do effectivo; o guarda sanitario da Inspectoria de Prophylaxia da Lepra, Carlos Pereira de Faria para ajudante do Laboratorio; o servente de 1ª classe da Faculdade de Medicina desta capital, José Rosentino de Cerqueira para inspector da mesma Faculdade; Antonio Moraes Pinto Mello para servente do Hospital D. Pedro II e Victor Manoel para identico cargo no referido Hospital; e, em virtude de concurso, Maria da Penha Haddock Lobo de Affonseca e Guy José Paulo de Hollanda para amanuenses da Bibliotheca Nacional.

Concedendo o auxilio de 342:000$, ao Estado de Santa Catharina para o serviço de nacionalização do ensino, no corrente anno.

Concedendo auxilios, relativos ao exercicio de 1935, a varias instituições de philantropia, nos Estados do Amazonas, Pará, Ceará, Parahyba, Pernambuco, Alagoas, Bahia, Espirito Santo, Districto Federal, Rio de Janeiro, São Paulo, Paraná, Rio Grande do Sul, Minas Geraes, Goyaz e Matto Grosso.

* * *

O PREÇO DO OURO EM LONDRES

LONDRES, 13 (U. P.) — O ouro era hoje vendido á razão de cento e quarenta shillings e tres e meio dinheiros a onça, tendo sido realizadas transacções no valor total de quinhentas e cinco mil libras esterlinas.

* * *

PORTUGAL E A FISCALIZAÇÃO BANCARIA BRASILEIRA

LISBOA, 13 (U. P.) — A direcção da Associação Commercial de Lisboa apreciou as novas determinações da Fiscalização Bancaria Brasileira, aguardando o parecer da Commissão dos Exportadores para ser adoptada uma attitude conveniente.

Em seguida examinou as ultimas informações recebidas acerca dos creditos congelados no Brasil, resolvendo solicitar nova conferencia com o ministro dos estrangeiros, sr. Armindo Monteiro.

Foi approvada a resposta ao officio da Camara Portugueza de Commercio do Rio sobre a precaria condição dos azeites portuguezes no mercado brasileiro.

Finalmente, os directores da Associação Commercial conferenciaram com o sr. Albino de Souza Cruz sobre a Feira de Amostras da capital brasileira.

Ultima Hora Sportiva

OS RESULTADOS DOS JOGOS DE B ASKET DA L. C. B. E DA F. M. D.

Não obstante o mau tempo reiniarte foram realizados 6 jogos dos 8 escalados. Na L. C. B. só foi transferido para hoje o jogo Flamengo x Mackenzie que será realizado no Fluminense F. Club.

Na F. M. D., foram realizados 4 partidas ficando o jogo São Christovão e Vasco para hoje a noite no "rink" da rua Figueira de Mello.

O VILLA VENCEU O BOTAFOGO POR 25 x 23

O "rink" da rua Salvador Corrêa, hontem á noite foi realizado o jogo entre as equipes de basket do gremio local e do Villa Isabel F. Club, triumphando os commandados de Simonides pelo score de 25 x 23, na prorogação. Ao terminar a pugna o score era de 23 x 23. As equipes estavam assim organizadas:

VILLA ISABEL:

Garcia e Gradim; Walter Americo e Albino.

BOTAFOGO:

Adamo e Sylvio; Luciano, Raul e Macedo (depois Oscar).

O PONTOS

Villa — Americo (10); Albino (6); Walter (5) e Garcia (4). Botafogo — Luciano (8); Raul (9) e Oscar (6).

1º TEMPO

Villa 11 X 5.
Final: 23 x 23.
Prorogação: Villa 25 x 23.
Juiz: Edison Mitrano.
Fiscal — Haroldo Oest.
Chronometrista — Kleber de Carvalho.
Apontador: Oswaldo R. Moreira.

O FLUMINENSE VENCEU O BOQUEIRÃO POR 25 x 23

No gymnasio da rua Alvaro Chaves, hontem, a noite realizou-se o jogo entre o gremio local e o C. R. Boqueirão do Passeio, vencendo a equipe tricolor na prorogação por 25 x 23. As equipes estavam assim organizadas:

FLUMINENSE: Ernani — Carijá (Russo) (Carijá) — Nelson — Avila e Agenor.

BOQUEIRÃO: Jocelyn — Bahiano (Satyro) — Luiz (depois Julio) Carnauba (Adalberto) depois Aladim — Julio (depois Areno).

OS PONTOS

Fluminense: Ernani (3); Carijá (4); Nelson (9) e Avila (9).

Boqueirão: Areno (13); Aladim (6); Luiz (2) e Adalberto (2).

Juiz — Jacomo Montá; Fiscal — Alvaro Affonso.
Primeiro tempo — Fluminense 18 x 2.
Final — Empate 23 x 23.
Prorogação — Fluminense 25 x 23.

FLAMENGO x MACKENZIE

Este hoje será realizado á noite, no Gymnasio do Fluminense, de commum accordo entre os dois gremios.

OS RESULTADOS DOS JOGOS DA F. M. D.

Botafogo 4 x Brasil 7.

No "rink" da avenida Pasteur venceu o Botafogo pela contagem de 41 x 7, estando os quadros assim constituidos:

BOTAFOGO: Vicente — Gordilho (4) — Frota (14) — Aloysio (16) — Tete (5) e Mendonça (2).

BRASIL: Octavio (2) — Francisco — Antonio — Souza (3) — Aragão (2) — Domingos e Paulo.

Juiz: — Guimarães; fiscal — Maia.

Nos segundos quadros tambem triumphou o Botafogo por 23 x 20.

BANGU' 15 x RIVER 10

No "rink" da rua João Pinheiro, na Piedade, o Bangu venceu o River por 15 x 10. Os quadros estavam assim organizados:

BANGU': Gaspar e Acciolv (2); Vieira (8); Telles (3); Cler e Oswaldo (2).

RIVER: Paisano e Aranha — Ovidio (2) — Augusto (4) — Lourival (2) e Springs (2).

Juiz: Lourival Pereira.
Fiscal: Nelson Leão.
Chronometrista — Valentino
2º teams: — Venceu o River por 15 x 13.

CARIOCA 30 X OLARIA 13

Na estação de Pedro Ernesto no rink do Olaria, a turma do Carioca venceu a turma local pelo score de 30 x 13.

O quadro do Carioca foi o seguinte:

Jairo (2) e Adantino (2); Barquinha (12); Bamba (6) e Helio (8).

Juiz: Custodio Lobo.

Nos 2º temas, venceu o Carioca por 26 x 11.

ANDARAHY 27 X MAVILLIS 26

No rink da rua Carlos Seidl no Caju', o gremio alvi-verde venceu o Mavillis por 27 x 26.

Juiz: Wilton Noronha.
Fiscal: Antonio Araujo.

SAO CHRISTOVÃO x VASCO

Esta partida será realizada hoje á noite no "rink" da rua Figueira de Mello.

Vem ahi uma bailarina americana

S. PAULO, 13 (A. B.) — Chegou hoje a São Paulo, procedente de Buenos Aires, onde realizou varios recitaes, a afamada bailarina norte-americana Belle Didjah, que estreará em São Paulo no proximo dia 20, no theatro Municipal.

Após sua temporada nesta capital, Belle Didjah irá ao Rio de Janeiro, proseguindo depois sua "tournée" pela a America do Sul.

Os fascistas perseguidos na Hespanha

MADRID, 13 (A. B.) — Pelo Ministerio do Interior foi distribuido hoje, um communicado, annunciando que o governador de Sevilha impôz multas de 5.000 pesetas ao comité central do "Phalange Hespanhola" e mandou deter varios elementos de destaque no seio daquella organização fascista, em consequencia de um conflicto provocado pelos mesmos e do qual resultou a morte de um popular.

Foi, ao mesmo tempo, determinado o fechamento de todos os centros da "Phalange Hespanhola" existentes naquella provincia.

Extremismo no Ceará

O CHEFE DE POLICIA DAQUELLE ESTADO FAZ IMPORTANTES DECLARAÇÕES AO *DIARIO CARIOCA*

FORTALEZA (Do correspondente) — Chegando ha pouco do Norte, o sr. Cabanas declarou á imprensa que a Alliança Libertadora gozava ali de extraordinario prestigio, e que ninguem bolisse com a mesma naquella parte do nosso paiz, porque se daria mal.

E' certo que havia muito de "farofia" nessa arenga, mas tambem se encontrava algo de real. E quando o sr. Cabanas ameaçava aos perseguidores da Alliança no Norte é porque sabia que contava com alguma coisa de forte ali. A nossa reportagem acaba de desvendar um pouco dos motivos que dão tanta confiança ao sr. Cabanas. E trata-se de caso serissimo, que está exigindo promptas medidas do governo.

A Directoria Regional dos Correios e Telegraphos do Ceará é uma das mais importantes do Norte. Chave das communicações entre Recife e todo o resto do septentrião nacional controla o serviço de communicações telegraphicas de um modo completo. Pois bem, como chefe daquella Directoria está um alliancista rubro, o sr. Edmundo Muniz de Britto, que não faz mysterio dos seus sentimentos alliancistas. Quando passou ali a caravana alliancista, foi recebida especialmente pelo sr. Muniz de Britto, que entreteve longas e importantes conferencias secretas com o sr. Cabanas.

A nossa reportagem sobre esses factos está confirmada pelas seguintes palavras do chefe de policia de Fortaleza:

— Tenho recebido, effectivamente, varias e repetidas denuncias contra as actividades alliancistas do sr. Munis de Britto, as quaes assumem caracter de tanto maior gravidade, quando lhe está confiada a direcção, entre nós, de serviços da mais alta importancia, quaes sejam os dos Correios e Telegraphos. Nenhum desses factos me são estranhos, embora, por emquanto, não possua esta Chefatura uma prova concreta — coisa aliás difficillima de obter — que me autorize a formular uma representação contra elle ao governo federal. Indiscutivelmente, porém, por isso que publica e notoria é a attitude que vinha assumindo para com a A. N. L., da mais franca e ostensiva sympathia — sentimento que, é obvio, não pode desapparecer ou sequer se transmudar de um dia para o outro. E este simples facto não carece de provas, pois, ao que estou seguramente informado, o sr. Muniz de Britto se vinha declarando abertamente, inclusive na sua repartição, um apologista extremado das idéas defendidas por aquelles que "considerava intrepidos vanguardeiros da liberdade da patria". Este simples facto, repito, bastaria, a meu vêr, para que o governo federal, como salutar medida de precaução, que teria o merito de poupar-me possiveis futuros incommodos, houvesse por bem cassar a confiança de que julgou merecedor, ao entregar, entre nós, a direcção de tão importantes serviços áquelle funccionario."

Essa a opinião do chefe de policia do Ceará a respeito desse elemento destacado da administração publica e vulto saliente da A. N. L.

Agora, outro facto que vem provar como esse funccionario está capacitado a perturbar o serviço de transmissões telegraphicas no Norte. No dia em que se dizia deveria rebentar o movimento communista no Norte, o commandante do 23 B. C. expediu um telegramma urgente e cifrado para o commandante da 7ª Região, em Recife. Esse telegramma foi entregue ao telegrapho, em Fortaleza, ás 10 e meia da noite e só chegou ao Recife ás 10 e meia do dia seguinte, gastando, assim, inexplicavelmente, 12 horas na sua transmissão.

O commandante do 23 B. C reclamou e mandou mesmo abrir um inquerito a respeito Escusando-se, o sr. Muniz de Britto disse que nessa noite havia defeito nas linhas. O argumento, porém, não colhe, pois em caso de defeito e quando ha serviço urgente deve-se appellar para o trafego mutuo com a Western.

Se o ministro da Viação não sabe desses factos, de agora em deante não poderá mais allegar ignoral-os, pois o nosso intuito é tambem levar ao conhecimento de s. ex. o que se está passando nos Correios e Telegraphos de Fortaleza, que tem a dirigil-o um membro extremado da Alliança Libertadora.

A Camara Municipal em Sessão

Como transcorreu a sessão de hontem — As bombas e os postos de gasolina agitaram o plenario do legislativo da cidade — As aguas imprestaveis de Santa Cruz e Bangu' provocam largos debates

A sessão de hontem, na Camara Municipal, foi aberta pelo conego Olympio de Mello, com a presença de quinze vereadores.

A acta da sessão anterior foi lida pelo 1º secretario e approvada sem debates.

O EXPEDIENTE

O expediente constou da leitura de requerimentos e pareceres pedindo varias medidas de interesses geraes.

Durante a hora destinada ao expediente foram discutidos e approvados varios requerimentos. Dentre elles destacamos o que pede providencias immediatas sobre a agua imprestavel que está sendo fornecida ás populações de Santa Cruz, Campo Grande, Santissimo e Bangu. Essa agua esta condemnada desde 1929. Sobre este requerimento falaram largamente os vereadores Jansen Muller e Moura Nobre.

APPROVADO O REQUERIMENTO QUE MANDA CASSAR AS LICENÇAS DAS BOMBAS DE GASOLINA

O requerimento que trata do cassamento das licenças concedidas pelo prefeito, a titulo precario, para o funccionamento das bombas de gasolina, no Districto Federal provocou acalorada discussão no plenario da Camara Municipal tendo os vereadores Jansen Muller, Ernani Cardoso, Tito Livio e Attila Soares falado a favor desse requerimento, que foi approvado por unanimidade.

PROJECTOS APPROVADOS

Na ordem do dia da sessão de hontem, foram approvados os seguintes projectos:

Redacção final do de n. 25, que autoriza o Prefeito a incluir no de effectivos da secretaria do Gabinete, varios funccionarios; em 3ª discussão o projecto n. 108 que trata da carteira funccional dos serventuarios municipaes; em 3ª, o parecer n. 10, que abre o credito de de 27:331$419, para pagamento a diversos; em 1ª discussão o projecto 106, que manda abrir um credito de 31:600$000, para satisfazer a compromissos contraidos pela Prefeitura com o Governo Federal, em virtude de equiparação da Escola Amaro Cavalcanti e da inspecção preliminar nas escolas technicas Paulo de Frontin, Rivadavia Corrêa, João Alfredo e Santa Cruz; em 1ª discussão os projectos 80 e 10, sendo que este isenta de impistos e emolumentos, inclusive de construcção as quatro primeiras usinas que se installarem, dentro de dois annos, no Districto Federal, destinadas ao beneficiamento de cereaes, canna de assucar, mandiocas e outros productos da lavoura; em 2ª discussão, o projecto que reconhece de utilidade publica municipal o Laboratorio Medico dr. Enéas Lintz.

O projecto n. 23, que manda effectivar os orientadores de ensino, foi retirado da ordem do dia a pedido do sr. Ruy Almeida, para receber um substitutivo.

Atropelada e morta por um auto

Na estação do Engenho de Dentro occorreu, hontem, um desastre de consequencia fatal.

Um auto de praça, que por ali passava em vertiginosa carreira, colheu a octogenaria Venancia da Conceição Braga de cor parda, brasileira, viuva residente á rua Dr. Bulhões n. 94, produzindo-lhe contusões no frontal e fractura da base do craneo.

Logo que se verificou a lamentavel occurrencia, foram solicitados os soccorros da Assistencia, comparecendo ao local uma ambulancia que transportou a victima para o Posto Central.

Depois de receber os curativos de emergencia, a infeliz senhora ia ser internada no Prompto Soccorro, o que não se verificou em virtude de ter sido recusada essa providencia por pessoas da familia da victima, que a conduziram para sua residencia.

Algumas horas depois, a pobre senhora, não resistindo a gravidade dos ferimentos recebidos, veiu a fallecer, sendo o cadaver removido para o necroterio do Instituto Medico Legal, por determinação da policia do 22º districto.

Falleceu no H. P. S.

Em consequencia de um accidente de automovel soffrido hontem na praça Marechal Hermes, veiu a fallecer no Hospital de Prompto Soccorro, onde se achava internado, o operario Francisco Victoriano dos Santos, de 34 annos de edade, casado e residente á rua Pereira Filho, n. 128.

O cadaver do inditoso operario foi removido para o necroterio do Instituto Medico Legal.

A situação politica

(Conclusão da 3ª pag.)

dente, que é o substituto eventual do governador, circumstancia essa que dava ainda maior importancia á escolha. Quando o sr Mac Dowel deixou a Assembléa foi carregado pela multidão e finalmente levado á sua residencia com banda de musica e cortejo de automoveis, sob acclamações. O cortejo se encontrou com o automovel em que o governador Malcher deixava o palacio do governo, sendo isso occasião para novas acclamações ao governador e ao sr Mac Dowel.

Os demais membros da mesa são os srs. Antonio Faciola, vice-presidente Borges Leal, primeiro secretario e Aristides Reis, segundo secretario.

A bancada liberal, apesar de ter chegado incorporada, desviou dois votos do sr. Souza Filho, que era seu candidato a primeiro secretario.

O resultado dessa eleição encerrou definitivamente os pruridos de agitação, estando a cidade em perfeita calma.

O governador de S. Paulo está restabelecido

S. PAULO, 13 (A. B.) — Completamente restabelecido da enfermidade que o levára a submetter-se a uma intervenção cirurgica, o sr. Armando de Salles Oliveira esteve esta manhã, em companhia do major Othelo Franco, chefe da Casa Militar, na secretaria da Agricultura em visita á Mostra dos "stands" de São Paulo na Exposição Farroupilha, armada no salão de audiencia daquelle Departamento.

Na secretaria da Agricultura foi o chefe do Executivo paulista recebido pelo respectivo titular, sr. Luiz Piza Sobrinho e officiaes de gabinete.

Após permanecer alguns minutos em palestra com o sr. Piza Sobrinho, o sr. Armando de Salles Oliveira visitou os mostruario observando demoradamente os croquis, mappas, graphicos e maquettes do "stand" da secretaria da Agricultura.

O governador de São Paulo manifestou-se excellentemente impressionado pelo que poude observar retirando-se da secretaria da Agricultura por volta das 12 horas.

"Miss Europa" está doente

MADRID, 13 — (A. B.) — A senhorita Alicia Navarro, "Miss Europa 1935", se encontra doente nesta capital. Os seus medicos assistentes lhe recommendaram absoluto repouso, depois de haver diagnosticado esgottamento geral, que se attribue as innumeras homenagens que a belleza hespanhola tem recebido nos ultimos tres mezes.

Atropelado por um auto

O conductor de bonde João Spinola, brasileiro, casado, com 31 annos de edade e residente á rua Tanagra, na estação de Inhauma, foi hontem victima de um accidente de automovel, quando atravessava á rua Salvador Sá, soffrendo contusões no occipital e escoriações no joelho.

Medicado pelo Posto Central de Assistencia, retirou-se.

Colhido por um auto na rua da Lapa

Apresentando contusões no thorax em consequencia de um accidente de automovel soffrido na rua da Lapa, foi medicado, hontem, na Assistencia, o operario Carlos da Silva, de cor parda, com 31 annos, residente á rua do Cattete n. 129.

Medicado, retirou-se.

Os Portuguezes Não Consentirão na Partilha de Suas Colonias

(Conclusão da 1ª pag.)

Miguel, é para elle um dos melhores portos na escala do Atlantico.

Os Açores têm a vantagem de ficar na linha de navegação mais directa entre a Inglaterra e o Canal do Panamá.

O porto da Horta, na ilha do Faial, é centro de ligação entre a Europa, a Africa e a America.

Cabo Verde tem o porto de S. Vicente que é das mais importantes estações de carvão no caminho para a Africa Oriental.

A Guiné é fertil, mas o seu clima fatal aos europeus e o seu commercio insignificante, todavia, estando rodeada de terras francezas, a Allemanha mais conviria tel-a nas mãos do que ir para as mãos da França.

O grupo de S. Thomé e Principe constitue a perola das Colonias portuguezas, produzindo cacau, café e quina.

Angola tem bons portos, especialmente o do Lobito, o melhor da Costa Africana, desde Marrocos ao Cabo da Boa Esperança.

De Moçambique saem muitos braços para as outras colonias portuguezas e para a Africa do Sul.

Para fazer de Goa, Damão e Diu bases navaes, seria preciso a Allemanha gastar mais do que valem: estão apontadas para "trocos" com a Inglaterra.

Timor é de inestimavel valor, produz café e tabaco e pode tornar-se um centro commercial de superior importancia; seria bom ponto de apoio entre as Indias Orientaes allemãs e a Australia, e entre a Australia do Norte e a Nova Guiné; por um entendimento com o Japão.

Dily poderia vir a ser uma grande base de operações navaes, que daria a Timor uma excepcional importancia, como ponto de apoio.

Portugal, com as grandes extensões de costa maritima que tem, tanto no continente como nas ilhas adjacentes e nas Colonias, está dependente da navegação. Os navios ficaram, nos tempos modernos, muito mais dependentes de viveres, porque a sua tripulação é incomparavelmente maior. E sobretudo o navio ficou dependente do combustivel, como fonte de energia e de lubrificação constante, e muito mais sujeito a avarias, e portanto á necessidade de reparações: isso torna indispensaveis no circulo da sua acção, não só depositos de carvão ou de combustivel liquido e de oleos, mas tambem de mantimentos, arsenaes e docas de reparação. Ha para esse fim que aproveitar além de S. Vicente, Horta, S. Thomé, Bahia dos Tigres, Lourenço Marques, Nacala, Mormugão e Timor. Especialmente o triangulo estrategico com vertices em Lisboa, Horta e São Vicente de Cabo Verde tem um valor precioso: mas tambem não é para desprezar o Funchal, como vertice dos triangulos secundarios a formar com S. Vicente e Lagos, ou com a Horta e S. Vicente."

Colhido por um auto

Quando tentava atravessar a rua dos Arcos foi colhido por um automovel, o pintor Manoel Gusmão Navarro, brasileiro, com 70 annos de edade, casado, e residente á rua dos Arcos n. 64.

A victima, que em consequencia do accidente soffreu ferida contusa no parietal esquerdo, teve os soccorros da Assistencia, retirando-se após os curativos recebidos.

Atropelado por um auto

A Assistencia medicou hontem, á noite, o operario André Gabriel, de cor preta, com 50 annos de edade, casado e morador á rua Barata Ribeiro n. 283, que apresentava ferimento contuso no parietal direito, em consequencia de ter sido victima de um atropelamento de auto, na rua do Cattete.

Depois de medicado, retirou-se.

Apanhado por um auto

Na esquina das ruas Conde de Bomfim com José Hygino foi atropelada, hontem, por um auto, a domestica Amelia Quadros da Cruz, brasileira, com 56 annos de edade, e residente á Avenida dos Trapicheiros numero 262.

A victima que soffreu contusões e escoriações generalizadas, teve os soccorros da Assistencia, onde ficou em observação.

Victimas de um automovel

Antonieta de Moraes, brasileira, casada, dactylographa com 30 annos de edade e Jovino Ferreira de Moraes, de 50 annos, casado, empregado no commercio, ambos moradores á rua Sampaio Ferraz n. 52, foram hontem, á noite, atropelados por um automovel no largo do Estacio, soffrendo em consequencia do accidente, contusões e escoriações generalizadas.

As victimas foram soccorridas pela Assistencia, retirando-se após os curativos recebidos.

Diario Recreativo

ATTRAENTE EXCURSÃO A' PAQUETA'

Sua realização no proximo domingo

No proximo domingo, 18 do corrente, vae ser realizada uma attraente excursão á ilha de Paquetá, promovida pelo sr. Floriano de Oliveira, o popular recreativista "Casquinha".

Os cavalheiros que desejarem participar deste passeio contribuirão com a quantia de 3$000 e as senhorinhas não terão contribuição alguma.

Para informações mais detalhadas os interessados poderão telephonar para 26-5536, com o sr. Floriano de Oliveira, Casquinha" ou 25-1122, com o sr. Carlinhos.

Tambem para os domingos, 15 de setembro e 17 de novembro, estão sendo organizados dois passeios maritimos pela nossa pitoresca bahia de Guanabara, a bordo do vapor "Mocanguê", podendo, desde já, ser solicitado convites.

MUSICAL DE BOMSUCCESSO
A reunião dansante do dia 18

Outra festa dansante vae se realizar no proximo domingo na veterana agremiação da rua Uranos e, por certo, pois que isso sempre succede, terá a participação de avultado numero de senhorinhas e associados.

A jazz com o "Maneco" ao piano vae apresentar um repertorio repleto de novidades que agradará plenamente aos participantes dessa noitada.

Todas as gentis frequentadoras da "estante" lá estarão animando a festividade.

Os socios terão ingresso com o recibo do mez corrente.

PENHA CLUB
A festa da "Ala Verde e Amarello"

A tarde-noite dansante que se realizou domingo no Penha Club transcorreu bastante animada e fez affluir á séde do gremio leopoldinense um numero avultado de associados e exmas. familias.

Para o dia 7 do mez de setembro está annunciado um estupendo baile patrocinado pela "Ala Verde e Amarello" que, com essa festa solennizará a data da Independencia do Brasil.

A ornamentação dos salões que será um dos factores do exito dessa reunião de estréa do novel conjunto está entregue ao gosto artistico da professora Edméa Ramos e do sr. José Baptista Linhares, ambos capazes de transformar o salão da rua Nicaragua num templo de arte.

S. C. YPIRANGA
Os bailes de amanhã, sabbado e domingo

Tres estupendas festas serão realizadas esta semana no novel gremio dansante e sportivo da rua Archias Cordeiro, á estação do Meyer.

A primeira se levará á effeito na noite de amanhã, 15 do corrente, sendo esta em homenagem a gloriosa Nossa Senhora da Gloria, por ser o dia que a Egreja lhe consagra.

A segunda e terceira serão, respectivamente, no sabbado e domingo, 17 e 18 e, a exemplo da de amanhã deverão ter avultada concurrencia.

Em todas as dansas serão proporcionadas por excellente jazz que, ao som dos ultimos sambas e foxes trará as "cabrochas" em constante alegria do principio ao fim da sua realização.

Paracamby, o presidente do Ypiranga estará a posto, para receber os frequentadores do seu club.

FLOR DO ABACATE

No amplo salão deste popular club carnavalesco do Cattete, será realizado amanhã, o seu tradicional baile da gloria, em homenagem a N. S. da Gloria, padroeira do "rancho universidade". Será, sem duvida, uma festividade repleta de alegria e encanto, onde não faltará, por certo, aquella graça seductora das lindas dansarinas do "Galho", que tanto enthusiasmo sabe provocar na alma dos foliões da cidade. O presidente Eloy Pinto, reservou para os convivas, milhares de surprezas.

A festa de amanhã, será abrilhantada por uma excellente jazz-band.

EM PLENO SUCCESSO AS FESTAS DO ELDORADO DANCING

Esta popular casa de diversões da rua Leopoldo' Fróes, continua sendo o ponto predilecto dos dansarinos da metropole.

Todas as noites, o salão azul do Eldorado transborda de alegria e enthusiasmo ao som das estridentes musicas da Eldorado Jazz do maestro Dédé. O mestre Nicoláo não tem poupado esforços, para proporcionar aos frequentadores desse centro de seducção e graça, as melhores horas de prazer e saudade.

Nunes, o director artistico da casa tem trabalhado, embora assobiando de vez em quando) muito pela grandeza do Eldorado.

ELITE CLUB

No dia 23 do corrente será homenageado no theatro Recreio este querido centro dansante com um grande espectaculo theatral dividido em duas partes.

Na primeira parte será representada uma revista de grande successo, onde terá actuação destacada a querida "estrella" Alda Garrido, e todo o homogeneo conjunto do theatro Recreio.

Na segunda parte, será preenchida com um acto de variedades no qual tomarão parte os "azes" dos nossos theatros e "broadcasting" nacional.

A festa será em duas sessões ás 20 e 22 horas, a preços communs, e está sendo organizada caprichosamente pelo sr. Alfredo Sardinha, chefe dos porteiros do popular theatro.

O Elite Club fará se representar nas duas sessões pela sua directoria.

AMENO RESEDA'

O seu grandioso baile em homenagem á Virgem da Gloria

E' hoje que se abrirão os vastos salões da "Jarra" para realização do seu grandioso baile em louvor a sua Excelsa Padroeira, a Virgem da Gloria.

Para tal festividade, a directoria tem se desdobrado em actividades, afim de que a solennidade tenha maior esplendor que dos annos anteriores.

O "Jazz" Freitas afim de cooperar de um modo condigno neste acontecimento, organizou variado repertorio, que certamente muito agradará a todos os convivas.

O Escandalo Em Torno da Compra dos Aviões Para o Exercito, em 32

(Conclusão da 1ª pag.)

to do Pessoal do Exercito, afim de que os juizes escolhidos se apresentem para prestar o compromisso legal.

Assim, o rumoroso caso da compra dos aviões está prestes a encerrar-se. Todos esperam que o Conselho de Justiça hoje sorteado examinará dettidamente o inquerito, tomando em consideração todas as peças do processo, afim de que termine de modo airoso para o Exercito o discutido episodio, que deu margem a tantas accusações levantadas contra altas patentes da nossa aviação militar.

O auto atropelou o ancião

A VICTIMA, QUE SOFFREU FRACTURA DA BACIA, FOI HOSPITALISADA NO H. P. S.

Apresentando fractura da bacia e ferida contusa no braço direito, em virtude de ter sido victima de um atropelamento no largo do Capim foi soccorrido, hontem, pela Assistencia e em seguida internado no Prompto Soccorro, o operario Virgilio Francisco Freitas, de cor parda, com 60 annos de edade, casado, brasileiro e residente á rua Amalia.

Feriado Bancario

Os mercados de cambio, titulos, café algodão, assucar e cereaes, amanhã, dia 15, não funccionarão, por motivo de ser feriado bancario.

O Banco do Brasil, porém manterá a sua thesouraria aberta das 10 ás 11 1|2 horas, afim de attender o serviço de cobranças externas.

A taxa dagua por hydrometro

UMA COMMUNICAÇÃO AOS ASSOCIADOS DA LIGA DO COMMERCIO DO RIO DE JANEIRO

A Liga de Commercio do Rio de Janeiro, previne, por nosso intermedio, aos seus associados, que o director geral da Fazenda, attendendo o que expôz a Recebedoria do Districto Federal, acaba de prorogar por trinta dias, o praso para a cobrança, sem multa, da taxa da agua por hydrometro.

Um menor atropelado

O menor João, de 10 annos de edade, filho de [illegible] Carvalho, residente á rua Bulhões de Carvalho, 77, foi hontem atropelado por um auto, na rua em que reside, soffrendo fortes con[illegible] do que teve os soccorros da Assistencia.

Medicado, retirou-se.

Uma quéda desastrada

A VICTIMA FOI INTERNADA NO H. P. S

Victima de uma quéda accidental no tunnel João Ricardo, foi hospitalizado no Prompto Soccorro, o funccionario publico Joaquim Alves Teixeira, brasileiro, com 32 annos de edade, solteiro e residente á ladeira do Faria n. 102, que apresentava fractura do frontal direito.

O estado da victima inspira cuidado.

Aggredido por um desaffecto na praça da Bandeira

Em virtude de ter sido victima de uma aggressão na praça da Bandeira, procurou, hontem, o Posto Central da Assistencia para receber os curativos que necessitava, o jardineiro João Coelho, de nacionalidade portugueza, com 53 annos de edade, casado e residente á rua Maia Lacerda n. 42, casa 7.

O aggredido que apresentava ferida contusa no supercilio direito e mollar esquerdo, retirou-se depois dos curativos recebidos.

Colhido por um bonde

Na rua Coronel Pedro Alves, foi hontem atropelado por um bonde o lavrador Manoel Peres, com 22 annos de edade, solteiro e residente na estação de Inhauma.

A victima, que em consequencia do accidente soffreu escoriações na perna esquerda, teve os soccorros da Assistencia retirando-se após os curativos recebidos.

CINEMA!

TRES GERAÇÕES DISTINCTAS JA' SE EMOCIONARAM COM "O CONDE DE MONTE-CHRISTO", QUE O REX EXHIBE NESTE MOMENTO!

Uma scena de "O Conde de Monte-Christo", um film da United que continuará no Rex em franco successo

Tres gerações distinctas já conheceram, emocionadissimas, o romance famoso de Alexandre Dumas, depois theatralizado e ainda, mais tarde, vertido para o cinema, ainda ao tempo do "silencioso". A geração avó da actual acompanhou, de peito arfante, o drama intenso de Edmundo Dantés, e a que hoje vive, ahi está tambem se enthusiasmando, com a mesma sofreguidão de seus antepassados, compadecida pela amargura de Mercedes, a quem os tyrannos arrancaram de seus braços o noivo, exactamente quando voltavam do altar onde um sacerdote lhes havia dado a benção!

E' ainda esse mesmo "O Conde de Monte-Christo", agora em modernissima e rica versão falada, que a Reliance produziu e a United Artists em boa hora se lembrou de estrear no Rex, consagrando Robert Donat, na interpretação do heroe de mestre Dumas, e Elissa Landi, sua "partenaire".

O successo de "O Conde de Monte-Christo" cresce de dia para dia. A principio esperava-se que o film da United ficasse, no cartaz do Rex, dentro do prazo restricto — os sete dias da convenção — mas o interesse pelo drama foi em crescendo tal, que ainda hontem, aquelle magnifico cinema da rua Alvaro Alvim registrou "casas" excellentes. Hoje, amanhã e o resto da semana, o programma do Rex não soffre alteração alguma: Continua sendo "O Conde de Monte-Christo", até segunda ordem...

"Romance Sangrento"

Palpitante de emoção, vibrante de amor, de altivez, de sacrificio e de heroismo é esse film, tão bem designado de — "Romance sangrento".

O amor que elle narra é magnifico e sublime, e tinge-se do sangue joven de um heróe, na verdadeira accepção da palavra. Para que florescesse outro amor, para que este não fosse empanado, tornava-se mistér o sacrificio de uma vida ou a renuncia áquelle amor. E como isso era impossivel, aquelle joven allemão, altivo e de uma nobreza de sentimentos de impressionar, preferiu heroicamente a morte. Foi o caso de dois jovens amicissimos, unidos por profunda e commovedora amizade, para quem o destino fôra cruel, pois, fizera com que ambos se apaixonassem pela mesma joven. E como o film desenha estes personagens! Torna-os admiraveis pela delicadeza de sentimentos!

"Romance Sangrento" tem o valor de ter uma parte amorosa das mais vibrantes e de relatar com absoluta fidelidade uma pagina tremenda da grande guerra. Eric von Stroheim, Sari Maritza e Ben Lyon têm extraordinarias criações e se deve a elles a parte sensacional do drama.

A antithese de Marlene: "Mulher Satanica"

Jamais se terá visto uma mulher de Hollywood representar com tal primor uma perfeita antithese da sua verdadeira personalidade como representa Marlene Dietrich em "Mulher satanica", um dos proximos programmas do Palacio.

Concha, o personagem de sua criação, é uma subjugadora de homens, uma mulher sem dó nem piedade que se ri deleitosamente da paixão com que avassalla os corações. E o papel é vivido com extrema intensidade e propriedade, não obstante ser Marlene, como todos sabem, a mais retirada das estrellas de Hollywood, uma mulher que vive inteiramente dedicada aos encargos da sua profissão e aos seus deveres de esposa e de mãe.

Ao lado da estrella acclamada, muitos outros grandes nomes da téla, — Lionel Atwill Cesar Romero, Everett Horton, Alison Skipworth, Don Alvarado, etc.

"Uma Historia de Amor"

Elle tinha uma amante, a quem queria, mas ao conhecer Christina, esqueceu tudo para se dedicar a ella. A felicidade porém foi curta, o marido da amante descobre seus amores com sua esposa, e desafiando-o num duello o mata. Ella não pode viver sem elle, elle foi seu primeiro amor, jámais nada a pode consolar, nem o contrato na opera que tinha conseguido nesse mesmo dia. E vendo esse fim, tão tragicamente acabado, resolve pôr termo á sua vida.

"Uma historia de amor", film extraido da celebre novella "Liebelei" e que Max Ophuls transportou para a téla, nos conta de como um official da Guarda Imperial da Austria, cansado do fausto em que vivia, se apaixona loucamente por uma moça de modesta condição, que lhe inspira tão grande amor ao ponto de sacrificar sua propria vida para não desgostal-a.

Veremos este film, distribuido pelo Programma ART, na proxima segunda-feira, no Odeon.

"Escandalos da Broadway!

Ukdele Ike, nos braços de Arline Judge, em "Escandalos da Broadway"

Reunindo um conjunto de artistas esplendidos e um corpo coral do que de mais bello e perfeito em plagas norte-americanas, George White soube admiravelmente apresentar um espectaculo cinematographico de rara belleza e extraordinario fulgor, num adoravel "show" de mil e um deslumbramentos, vemos Alice Faye. Arline Judge, Lyda Roberti, Ned Sparks, James Dunn, Ukelele Ike e o proprio George White que dirige e interpreta tambem o seu papel. Pelo exposto, todos os "habitués" do Rex ficarão sabendo que trata-se sem duvida alguma de um dos mais originaes e luxuosos espectaculos que a Fox prepara para a sua apresentação segunda-feira proxima!

Um globo terrestre gigantesco, para "Casino de Paris"!

O film de Al Jolson e Ruby Keeler, estréa, segunda-feira, no Palacio!

Quem ande em busca de novos mundos que conquistar, póde dirigir-se com confiança a John Hughes, para pedir conselho. Hughes fabrica mundos a seu bel-prazer e maneja continentes e oceanos com a mesma tranquillidade com que fuma seus longos charutos.

John Hughes é um dos directores artisticos da Warner First National e a elle foi dado o encargo de preparar um gigantesco scenario em cujo centro deveria erguer-se uma immensa reproducção do globo terrestre, tendo a atravessar o exterior, como meridianos fantasticos, artisticas escadarias.

Este scenario deveria servir de fundo a um dos numeros choreographicos dirigidos por Busby Connolly para a espectacular comedia musical "Casino de Paris", que o Palacio vae dar aos fans, na proxima segunda-feira, com Al Jolson e Ruby Keeler, nos principaes papeis.

Ruby Keeler que veremos ao lado de seu esposo em "Casino de Paris"

O mundo que Hughes levantou no centro do studio sonoro maior da Warner First National tinha quatorze metros de altura e, sobre elle, evoluiram quatro columnas de pares de dansarinos, que, sempre dansando, executando differentes bailados, de caracter universal, convergiam para Nova York.

A original architectura da cidade servia de fundo ao quadro, mostrando suas myriades de luzes em effeitos prodigiosos, conseguidos com celophane. Em baixo, grandes massas de nuvens artificiaes dão a sensação de um céo movimentado, cercando a terra, com ciume, com cautela, como que para esconder aos outros planetas as loucuras terrenas.

Com isso Busby Berkeley homenageia o tango, o cancan, o maxixe, a valsa e outros bailados universalmente conhecidos e applaudidos e faz ao mundo um convite para ir dansar no maior cabaret do mundo, que, embora encontrando-se em Nova York, intitula-se "Casino de Paris"!

Ha em "Gado Bravo" romance, comedia, paizagens, touradas, guitarradas, jogo de pau...

"Gado bravo" é o film que já ahi está e que o Bloco H. da Costa vae apresentar no proximo dia 26, no Odeon. Tem as touradas, com o seu capinha agil e bandarilheiro lésto, o cavalleiro magnifico na collocação de ferros curtos, o moço de forcados valorosos na péga á unha... E tudo isso pontilha aqui e ali, no film, ou serve de fundo para o romance que se desenrola lindo e empolgante, com o concurso de Raul de Carvalho, Arthur Duarte, Mariana Alves, Nita Brandão, Olly Gebauer e Siegfried Arno.

Foi lançado um Chevrolet de 7 logares

AS CARACTERISTICAS DO NOVO MODELO DA GRANDE MARCA

Acaba de ser apresentado um novo modelo Chevrolet de 1935 — a sedan Imperial. Trata-se de um carro para sete passageiros, que é, na sua categoria, o de menor preço existente no Brasil.

Os Chevrolets Imperial seguem a mesma orientação que presidiu á construcção dos modelos de Luxo. Tem, como estes, os decisivos melhoramentos da "Acção de Joelho" e "Tecto-de-Aço Inteiriço". São, porém, mais luxuosos e ainda mais confortaveis, e medem tres metros de eixo a eixo, isto é, 30 centimetros mais que os outros Chevrolets.

A carosseria é extremamente espaçosa, dando folgadamente para sete pessoas adultas.

A sedan Imperial, além da "Acção de Joelho" e "Tecto-de-Aço Inteiriço", apresenta-se com estes melhoramentos que caracterizam os Chevrolets de 1935: Carburador de sucção descendente; novo compensador harmonico; pistões estanhados electricamente; lubrificação por jacto sob pressão; valvulas arrefecidas constantemente; montagem sobre coxins; seleccionador octane e pedal unico para partida e acceleração.

LIVRARIA ALVES
Livros collegiaes e academicos

No RIVAL
HOJE-A's 20 e 22 hs.-HOJE
A sensacional interpretação de
DULCINA
e
ODILON
na peça maxima da temporada!
LE BONHEUR
(3.ª SEMANA)
a obra genia. de BERNSTEIN! O espectaculo mais empolgante de todos os tempos! a peça que apaixonou a cidade!
44.ª - 45.ª representações
Brilhantes trabalhos de ARISTOTELES PENNA e TEIXEIRA PINTO
AMANHÃ — Vesperal da Mocidade de LE BONHEUR
Depois de amanhã — Commemoração do Meio Centenario de LE BONHEUR
Bilhetes á venda para hoje, amanhã e depois

Moram em caixões mortuarios e á noite saem e sugam o sangue dos vivos!

O mysterio dos vampiros, entidades curiosissimas que já causaram tantos debates entre scientistas e estudantes das coisas sobrenaturaes, volta á baila por causa de um estranho film produzido pela Metro, com a cooperação de Tod Browning, especialista em "horror spectaculs". Trata-se de "A Marca do Vampiro", que o Gloria vae estréar a 26 deste mez... para os que tiverem coragem de assistir suas scenas tetricas e macabras! Os vampiros — dizem — moram em caixões mortuarios e a noite sáem e sugam o sangue dos vivos, dizem e mostra o film. Grande parte da acção do curioso trabalho da Metro se passa num immenso castello de bucolica cidade da Europa. Bela Lugosi, já se vê, é um dos duendes. Lionel Barrymore, Elizabeth Allan, Carol Borland, que ahi está no cliché e Jean Hersholt completam o elenco do film, fadado a despertar intensa curiosidade e digno, de facto, da attenção de quantos se interessam pelos estudos de acontecimentos sobrenaturaes... Apenas, convem observar: o film é, de facto, impressionante, fortissimo. A quem faltar coragem para assistir ás suas scenas mais fortes, convém o conselho: deixem de vêl-o, procurem espectaculo mais suave...

Tullio Carminati — O typo de homem vivido que toda a cidade admirou em "Uma Noite de Amor" — é o preferido de Lilian Harvey...

Lilian Harvey, o "Continental Cocktail", que ganhou a admiração da America com a sua interpretação de "Eu sou Suzanne" e "Meu beguin", roubou para si, para o seu "it" diabolico de loura ultra-moderna, a rara opportunidade de ser a "amante" de Tullio Carminati (lembram-se delle em "Uma noite de amor", beijando Grace Moore?...), no novo romance musical da Columbia "Vivamos esta noite" (Let's Live Tonight), que será estreado brevemente no Alhambra — o "cinema dos bons films".

Merece especial menção o facto de ser Victor Schertzinger, o homem que criou "Uma noite de amor", o director dessa producção. E não é necessario dizer mais nada, para recommendar uma pellicula que tenha como rotulo: Tullio Carminati, Lilian Harvey e Schertzinger...

"Roberta" está marcando o exito mais ruidoso do anno! Succedem-se as enchentes no Cinema Broadway

Victoriosa e triumphal, a carreira de "Roberta" no cartaz do cinema Broadway é a glorificação maxima que poderia receber entre nós o grande film tido e reconhecido por todos como o maior e mais sumptuario espectaculo do anno. De nada valeriam todos os adjectivos da publicidade se o publico, com os seus proprios olhos e com o seu inflexivel senso critico, não verificasse que "Roberta" merece todos os laureis que conquistou, pela belleza grandiosa de sua apresentação, pela delicadeza e ternura de suas musicas suntilissimas e inspiradas, pelas suas dansas electrizantes, que fazem o renome universal de Fred Astaire e Ginger Rogers e pela suavidade de suas canções deliciosas, que põem em evidencia, mais uma vez, a voz maviosa, cheia de velludos macios, de Irene Dunne. E, já na sua segunda semana de glorias, "Roberta" continua attraindo ao cinema Broadway todo o Rio de Janeiro que accorre ao querido cinema, ansioso de vêr o film e de admirar, de olhos deslumbrados, o seu cortejo immenso de esplendores! E marchando já victoriosamente para a sua terceira semana de exhibições, "Roberta" derruba os maiores "records" de toda esta temporada, elevando bem alto os creditos já solidamente firmados da RKO-Radio e o prestigio do "Broadway-Programma", o lançador dos grandes films dessa fabrica victoriosa.

Um extremo de modestia: Bing Crosby

Bing Crosby e Joan Bennett em "Mississipi", que o Gloria vae exhibir segunda-feira

Bing Crosby, a quem proximamente vamos ouvir no Gloria em "Mississipi", é considerado por todos como o artista menos pretencioso de Hollywood.

Escreva-lhe alguem dizendo: "Gosto mais de ouvir Tibbett que você", e elle nem se dará por achado. Alguem que lhe diga: "Não sei porque a Paramount teima em pôr você nas suas fitas musicaes, tendo ella no seu elenco Gary Cooper". E Bing sorrirá, não longe de dar razão aos que lhe escrevem, aos que lhe falam nesse tom!

"Gosto de cantar, diz elle, e canto naturalmente, o melhor que posso. Uma vez que ha quem me pague para que eu cante, muito bobo seria eu em regeitar a parada. Emquanto me pagarem, portanto, cantarei para o publico. Quando não houver mais quem me pague, cantarei para mim".

Não se pode ser menos pretencioso. E não ha negar que um artista que tem no seu activo successos como os de "Ondas Musicaes", "Mocidade e Farra", "Cocktail Musical", "Demonio Louro" e "Meu Maior Desejo", podia bem falar doutro modo...

Em "Mississipi" Bing Crosby tem um dos seus papeis typicos e faz-se ouvir num grupo de deliciosas canções. No mesmo "cast" estão tambem W. C. Fields, Jean Bennett, Grace Bradley, Queente Smith, Fred Kohker, etc.

Emquanto o expresso transcontinental ia varando a Europa...

Paris, Vienna, Budapest, Bucarest, Stambul... E o expresso transcontinental que largára da gare de Saint Lazare ia varando terras da Europa, deslisando por planicies, montes, através campos e sobre rios em pontes que são monumentos de arte... Lá, no seu bojo, cada dia, cada trecho, caras novas. Não muda a de Gaston, o guarda do carro-dormitorio. E elle vae vivendo a sua vida, pois se deixa Simone em Paris, encontra Fritzi em Vienna, Ilena em Budapest, Fifi em Bucarest e provavelmente, na capital ottomana, alguma odalisca fugitiva de um harem... E assim era a sua vida, até que Anne, uma joven millionaria penetrou no expresso... E antes que desta vez a machina resfolegante désse o silvo de descanso no ponto terminal, do Bosphoro, Gaston estava casado! Como e porque, vemos no film da Gaumont British "O galã do expresso", que o Programma M. J. C. nos vae dar segunda-feira no Imperio, com Ivor Novello e Madeleine Carroll.

"A Farra dos Deuses" — Quinta-feira, no Pathé

Façam só uma pequena idéa da farra colossal em que cairam os deuses em plena liberdade em Nova York. Elles "avançaram" nos cabarets e clubs nocturnos e viraram tudo de pernas para o ar. E' um espectaculo picante e divertido, uma fantasia comica de muito espirito e montada com todo apparato. Foi pela magia do amor que os deuses se tornaram humanos... Ha tambem neste film um deslumbrante desfile de lindas mulheres proporcionando uma encantadora visão de belleza. A idéa é estupenda e foi realizada magistralmente, dando logar a esplendidos lances de alegria e comicidade.

THEATRO
JOÃO CAETANO
HOJE e todas as noites, ás 7.40 e 10 horas,
A MELHOR REVISTA DESTES ULTIMOS ANNOS:
RIO - FOLLIES

Dr. AUGUSTO PAULINO FILHO
Dr. FERNANDO PAULINO
VIAS URINARIAS. Tratamento da gonorrhéa e suas complicações no homem e na mulher.
Edificio Castello — Av. Nilo Peçanha, 151-9.° and. Tel. 22-7207 — Diariamente de 2 ás 7

ANNULLADA A NOMEAÇÃO DE UM LENTE CATHEDRATICO DO PEDRO II

Sem nunca haver leccionado a materia, um professor por concurso e espoliado nos seus direitos, vae receber vencimentos correspondentes a varios annos e ser posto em disponibilidade, com todas as vantagens do cargo

O reitor da Universidade, em officio dirigido ao ministro da Educação, pediu providencias no sentido de ser executada a sentença de que lhe deu conhecimento o juiz da 2ª Vara Federal, e que determina a inclusão do nome do professor Cyro Romano Farina nas folhas de pagamento, para effeito de receber os vencimentos do cargo de professor cathedratico de italiano no Collegio Pedro II.

Trata-se de um accordão da Côrte Suprema. Segundo este, fica annullada a nomeação do professor Octavio Inglez de Souza para o referido cargo e ordena-se sejam pagos integralmente ao professor Farina os vencimentos correspondentes ao tempo em que o primeiro esteve no exercicio do cargo e investido o ultimo na posse da cadeira.

O engenheiro Cyro Romano Farina, que fôra classificado em primeiro logar no concurso para professor de italiano, realizado no Collegio Pedro II, em 1921, recorreu á 2ª Vara Federal contra a nomeação do Sr. Octavio Azevedo Inglez de Souza, classificado em segundo logar.

Com despacho desfavoravel em primeira instancia, o professor preterido bateu ás portas do Supremo Tribunal, que reformou a sentença e deu ganho de causa ao recorrente. A União apresentou embargo ao accordão do Tribunal, mas não considerou os mesmos e manteve a sua decisão.

Entretanto, no decorrer da acção judiciaria, foi extincta a cadeira de italiano e posto em disponibilidade o professor Inglez de Souza. Assim, para que se dê cumprimento á sentença do Supremo Tribunal, terá o Governo de exoneral-o e nomear para o cargo ora sem funcção, o engenheiro Farina, que obteve ganho de causa.

CASA GUIOMAR
CALÇADO "DADO"
TELEPHONE 24-4424
32$
Naoo preto, marron, ou marron e branco, mexicano.
Porte 2$000 em par. Catalogos gratis. Pedidos a Julio N. de Souza & Cia.—AV. PASSOS, 120—RIO

Em Excessiva Velocidade

Um carro da Limpeza Publica abalroou com um caminhão da Usina Brasil, ficando ambos avariados — Em consequencia do choque morreu um ajudante de motorista—A fuga dos dois chauffeurs

Violento choque de vehiculos, motivado aliás pelo descaso de um motorista, occorreu hontem pela manhã na zona de nossa urbs, conhecida pela denominação de Cidade Nova. Dirigido pelo motorista Luis de tal, o auto-transporte da Limpeza Publica n. 139, descia a rua Benedicto Hypolito, em verdadeira disparada. Na esquina da rua Laura de Araujo, o motorista em questão, sem obedecer ao signal, avançou resolutamente, não tendo siquer o cuidado de diminuir a marcha do vehiculo.

Com a velocidade que ia, o auto da Prefeitura, foi chocar-se com o auto-transporte numero 4.575, da Usina Brasil, que corria em direcção á cidade, alcançando-o ao meio.

Em consequencia do choque, foi projectado violentamente sob a roda do vehiculo abalroado, o aprendiz de mecanico Otto Mascarenhas, de 17 annos de edade, residente á rua Ypiranga n. 44, casa 22, que viajava no auto da Limpeza Publica, no logar de ajudante, o qual soffreu esmagamento do craneo, tendo morte immediata.

O caminhão da Usina Brasil, era dirigido pelo motorista Durvalino Coelho, que tinha como seu ajudante, Armando José dos Santos, residente á rua Itapiru' n. 148.

Ao se verificar o desastre ambos os motoristas abandonaram os vehiculos, e fugiram.

Ao ter sciencia do accidente, compareceu ao local o commissario Ataliba de serviço na delegacia do 13º districto, que tomou todas as providencias a respeito, fazendo remover o cadaver do infeliz mecanico, para o Necroterio do Instituto Medico Legal.

As testemunhas do desastre, são de opinião que a culpa cabe exclusivamente ao chauffeur do auto-transporte da Limpeza Publica.

Os peritos da D. G. I. tambem estiveram no local da occurrencia.

O registro das associações de previdencia

ESSE REGISTO SERA' FEITO SEM MULTA ATE' 18 DE AGOSTO PROXIMO

Recebemos do Conselho Nacional do Trabalho a seguinte communicação:

"O decreto n. 24.784, de 14 de Julho de 1934, que reformou o Conselho Nacional do Trabalho, instituiu no respectivo artigo 20 a obrigatoriedade do registo official das associações de auxilios e outras organizações de previdencia social, installadas e mantidas por iniciativa particular, de classe ou não.

Essa medida tem diversos objectivos do mais elevado alcance para as classes populares. Entre elles citam-se:

1º, a expedição pelo poder publico, opportunamente, de instrucções estabelecendo as bases de funccionamento daquellas associações;

2º, a futura fiscalização das mesmas;

3º, o levantamento, pela collecta minuciosa de dados, da respectiva estatistica, de sorte a se conhecer o numero total de associações beneficentes funccionando no paiz, por Estado, a quantidade de associados, a natureza e o valor dos beneficios, o montante das contribuições e mais dados julgados necessarios á observação do desenvolvimento do espirito de previdencia entre as classes trabalhadoras.

O citado decreto assegura aos associados o direito de requerer a intervenção do Conselho Nacional do Trabalho nos dissidios occorridos na administração dessas sociedades, podendo aquelle orgão mandar proceder, por agentes de sua confiança, ao immediato balanço das mesmas. Verificada qualquer differença, alcance ou desfalque, caberá ao Conselho Nacional do Trabalho, destituindo as directorias, nomear administrador provisorio até a composição de nova mesa, provendo outrosim a instauração de inquerito policial e consequente processo criminal.

O "Diario Official", de 10 de abril p. passado, publicou o edital referente á prorogação do prazo para registo sem multa, o qual expirará em 18 de agosto vindouro.

A 3ª Secção da Secretaria do Conselho Nacional do Trabalho, diariamente das 11 ás 17 horas, prestará informações aos interessados, fornecendo modelo do requerimento inicial."

Serviço de dia ao D. P. E.

Estão de dia hoje, ao Departamento do Pessoal do Exercito, o sargento Arthur Paulo dos Santos e soldado 7duardo da Silva.

Não se aborreça!

Quem vive nos grandes centros e, mesmo, nos pequenos, está sujeito, a cada instante, a se amofinar. Isto acontece, sobretudo, ás pessoas de nervos delicados, que ora recebem um esbarrão, ora passam ao lado de um individuo mal educado, que ronca um escarro e o projeta ao chão, ora se assustam com o fonfonar de um automovel. Taes pessoas, em certos periodos do anno, soffrem de perdas de phosphatos, de insonia e se irritam por qualquer motivo.

Um meio de combater taes estados é viver ao ar livre, longe, quanto possivel, dos "mal educados" acima referidos, alimentando-se convenientemente e fazendo uso de um medicamento phosphorado de acção intensiva sobre o metabolismo. Dos medicamentos mais aconselhados pelos senhores clinicos destaca-se o Tonofosfan, da Casa Bayer, que vem sendo largamente empregado em adultos e em crianças com os melhores resultados. Eis ahi um conselho util aos que facilmente se aborrecem e perdem a calma, por terem nervos delicados.

A Ganancia dos Senhorios

OS ALUGUEIS DAS CASAS CONTINUAM SENDO MAJORADOS CADA VEZ MAIS — UMA CARTA DO DIRECTOR DA SANTA CASA AO DIARIO CARIOCA

A campanha que o DIARIO CARIOCA vem fazendo em torno da usura dos proprietarios continua a interessar toda a população carioca.

Temos accentuado que os senhorios, sem motivo justificado, resolveram augmentar o valor locativo de seus velhos e imprestaveis pardieiros, exigindo dos inquilinos sommas fabulosas pelos alugueis dos mesmos. A maior parte das casas que estão sendo habitadas nas zonas suburbanas e nos bairros da Gamboa e Saude de ha muito se encontram condemnadas pela Saude Publica. Entretanto, seus inescrupulosos proprietarios, com a criminosa connivencia das autoridades sanitarias continuam a alugal-as como se fossem edificios solidos e possuidores dos requisitos exigidos pelas autoridades da Saude. Além disso, os senhorios, que se mostram cada vez mais insaciaveis e gananciosos, fazem uma série de exigencias absurdas aos inquilinos, entre as quaes se destacam os contratos pelo tempo de um anno e ás vezes mais e as obras que se tornarem precisas deverão ser feitas pelos moradores!

Pelo menos é esse o criterio adoptado pelo proprietario da avenida Angelica, sita á Avenida Nova York n. 14, em Bomsuccesso. O referido proprietario, que enriqueceu a custa do sacrificio de seus inquilinos, exige destes, alugueis extorsivos pelas suas pessimas casinholas e ainda contratos a longo tempo.

A entrada principal de uma das estalagens sita á rua Senador Pompeu, n. 246, que está a reclamar providencias das autoridades competentes

UMA CARTA AO "DIARIO CARIOCA"

Da secretaria da Santa Casa de Misericordia recebemos a seguinte carta:

"Illustre redactor do DIARIO CARIOCA.

Attenciosas saudações.

Inexplicavelmente, tal a sua benemerencia pelos serviços prestados á collectividade, está a Santa Casa soffrendo rude campanha por parte de diversos jornaes.

Esta secretaria responde immediatamente, restabelecendo a verdade, quasi sempre com algarismos concludentes, sem que, no emtanto, sejam publicadas suas respostas.

Tocou a vez a esse diario e como os outros sem razão.

A Misericordia paga todos os impostos como qualquer outro contribuinte e os seus alugueis são tão modicos que rarissimas são as casas desalugadas.

Os casebres a que allude o vosso jornal estavam alugados em globo por 2:500$ e hoje o estão por 1:800$, a inquilino que os explora por conta propria.

A Santa Casa continua a sua tradição, quasi de 4 seculos, proporcionando por todos os meios ao alcance dos seus recursos, que o altruismo felizmente de muitos ainda augmenta, todo o bem possivel aos enfermos, á velhice e á infancia. Ainda cuida dos mortos na viagem para sua ultima morada sem as decantadas extorsões e até gratuitamente para aquelles cuja miseria ultrapassa a propria vida.

Com elevada consideração, subscrevo-me — João José da Silva, director."

VIOLENTO CHOQUE DE VEHICULOS NA RUA SÃO FRANCISCO XAVIER

ERA PASSAGEIRO DE UM DOS CARROS O DEPUTADO PAULISTA PAULO NOGUEIRA QUE SAIU ILLESO

O causador do desastre foi preso e autuado em flagrante

A rua São Francisco Xavier, no cruzamento de Mariz e Barros com Almirante Cockrane, foi hontem ás primeiras horas da manhã theatro de um desastre, que só por obra do acaso não teve maiores consequencias.

Dirigido pelo industrial José Barca, residente em São Paulo, o auto n. 550, ao transpor o local mencionado, foi abalroado na retaguarda, pela limousine n. 20.591, dirigida pelo funccionario do Banco do Brasil Nelson Queiroz Cadvalho de Oliveira.

A limousine desenvolvia uma velocidade excessiva. Devido ao choque, succedeu o sr. Nelson perder a direcção, indo a mesma chocar-se violentamente de encontro a um poste da Light, que fica proximo a rua Almirante Cockhane.

Verificado o desastre grande massa de populares accorreu ao local attraida pelo estrondo occasionado pelo choque com o poste.

Em consequencia do accidente, sairam feridos o sr. Nelson Queiroz Carvalho de Oliveira e uma senhora, que em seguida tomaram o auto de praça n. 8031 que por ali passava, rumando para o Posto Central de Assistencia, donde após receberem os curativos de que careciam, se retiraram.

O sr. José Barca apontado como causador do desastre, foi preso pelo guarda-civil n. .089, que tudo presenciou, e conduzido á presença do commissario Veiga Cabral, de serviço na delegacia do 15º districto, que o auctuou em flagrante.

Viajavam no auto dirigido pelo sr. Barca, que como acima foi dito, tinha a placa de São Paulo, o deputado federal Paulo Nogueira Filho e o sr. Roberto Victor Cordeiro. Todos elles sairam illesos.

HA DOIS ANNOS SOFFREM AS PRIVAÇÕES DA FALTA DAGUA

Um appello dos moradores da parte alta da rua Projectada á Inspectoria de Aguas e Esgotos

O problema da falta dagua continúa sendo objecto de sérias preoccupações da população carioca.

Não só nos bairros elegantes da cidade como tambem nos longinquos suburbios da metropole, os habitantes vivem sob a ameaça terrivel da secca.

Existem habitações nos bairros da Tijuca, Botafogo e Copacabana que passam, ás vezes, cinco dias consecutivos sem gotta dagua para attender ás necessidades inadiaveis.

Isso, porém, nada representa, em face do que occorre com os moradores da rua Projectada 15, na estação de Inhaúma.

Hontem, esteve em nossa redacção uma commissão de moradores da mencionada rua que nos declarou, que ha dois annos, estão soffrendo as torturas da falta dagua, não obstante terem auxiliado monetariamente, á Inspectoria de Aguas e Esgotos, na acquisição dos canos para a installação do precioso liquido na rua em que residem.

Declarou-nos mais a commissão, que essa anomalia é oriunda da falta de criterio com que tem agido o fiscal encarregado da distribuição da agua naquella localidade.

Isto porque, levado por interesses que não recommendam a idoneidade moral de um funccionario, leva a fazer concessões aos moradores da parte baixa da rua, em flagrante prejuizo para os que residem na parte alta, pois que, com as innumeras ligações que se tem feito nestes ultimos dois annos, a agua não sobe por falta de pressão.

Dahi a situação de verdadeira angustia em que vivem privados do indispensavel liquido.

Varias vezes — proseguiu a commissão — temos procurado a Inspectoria de Aguas afim de solicitar uma providencia que venha sanar semelhante irregularidade. Mas, o nosso appello não mereceu, até hoje, a menor consideração.

Ahi fica registada a reclamação que nos fez a commissão de moradores da parte alta da rua Projectada.

MANTEIGA,
Saborosa, kilo 5$200, 250 gms. 1$300, qualidade e peso garantidos; devolvendo-se o dinheiro não agradando
CASA GOULART
Praça Tiradentes, 33.

O Curso de Informações de generaes e coroneis

NO CAMPO DE INSTRUCÇÃO DE GERICINO' SERA' DESENVOLVIDO, HOJE, UM THEMA

Realiza-se, hoje, ás 9 horas, com a presença do ministro da Guerra, do chefe do Estado-Maior do Exercito, do commandante da 1ª Região Militar, e outras altas autoridades militares, no campo de exercicios de Gericinó, a demonstração do Curso de Officiaes Generaes e Coroneis, recentemente installado. O desenvolvimento pratico dos themas será feito pelo general Paul Noel, chefe da Missão Militar Franceza.

CUIDADO COM A TUBERCULOSE
Tonifiquem seu organismo com o mais energico fortificante
SANGUENOL
O grande fortificante geral que contem 8 saes tonicos
Os pallidos
Esgotados
Mães que criam.
Depauperados
Anemicos.
Magros
Crianças rachiticas
Receberão a tonificação geral do organismo, com o
SANGUENOL
FORMULA ALLEMÃ

Os Trabalhos dos Clubs Agricolas

COMMUNICADO DA SOCIEDADE DOS AMIGOS DE ALBERTO TORRES

Plano de trabalho nos Clubs Agricolas de Bello Horizonte durante a Semana Torreana

Recebemos as seguintes informações:

"As secções dos Clubs Agricolas da S. A. A. T. são as seguintes: horticultura, pomicultuha, jardinagem, arboricultura, sericicultura, insectos, apicultura, cereaes, algodão, museu pedagogico, bibliotheca e economia rural, comprehendendo a coperativa, feira, exposição.

Para organização desses trabalhos deverão chegar, na proxima semana o secretario geral da S. A. A. T. sr. Raul de Paula e o dr. Affonso Mibieli, technico do Ministerio da Agricultura.

Os grupos escolares que possuem terrenos, como o José Bonifacio, Bernardo Monteiro, Henrique Diniz, depois de levantadas as plantas pelo dr. Affonso Mibieli, terão os terrenos arados, adubados e circumdados de amoreiras (cultura anã); ao centro, um pequeno bosque de arvores florestaes e de ornamentação; separados por ruas de amoreiras, as diversas culturas das secções, de accordo com o grão de humidade e composição do (solo).

Nos outros Clubs Agricolas, devido á exiguidade de espaço, os trabalhos serão mais resumidos.

Todos ficarão com a horta organizada, um inicio de bibliotheca e museu pedagogico.

Desde já contamos com a collaboração da Estação Experimental e dos estudantes da Escola Superior de Agronomia que num bello gesto de patriotismo, puzeram-se á disposição da S. A. A. T.

Assim, cada grupo escolar terá um estudante que orientará o trabalho agricola e convidará seus collegas, de accordo com a especilialização, para aulas theoricas e praticas, dentro ou fóra do horario escolar, conforme a determinação da directora do Estabelecimento.

Estando o nosso programma cheio de asumptos agricolas, é um beneficio que farão ao professorado mineiro.

CLUB AGRICILA DE ITANHANDU'

E' o mais antigo do Estado. Possue um grande terreno proximo do grupo escolar, cedido pelo Banco Hypothecario de Minas Geraes.

Tem a fórma rectangular.

Ao centro, foi plantado o pequeno bosque com um páo Brasil circumdado de ipês dourados.

As diversas culturas são separadas por ruas de amoreiras que, tambem, ornamentam a cerca em volta do terreno.

O jardim é á frente do grupo e muito bem cuidado. Nos pateos, fizeram dois bosques e plantaram flores junto ás arvores.

Orientam o trabalho agricola os estudantes de Agronomia de Passa Quatro.

As crianças colheram, este anno, dez fardos de algodão, milho, feijão e hortaliças.

Foi instituida a sopa escolar para os alumnos pobres, graças á dedicação do professorado do grupo que conseguiu a importancia necessaria para compra de um fogão economico.

Ha actividades interessantes entre os socios do Club e suas familias a vivenda alegre e os quintaes limpos.

Isto prova um novo aspecto educativo do Club Agricola — a educação dos paes através dos alumnos do grupo escolar.

Para o exito do club muito concorrem a directora do estabelcimento, professoras e população local.

CLUB AGRICOLA DO GRUPO ESCOLAR JOSE' BONIFACIO

A pedido das crianças foi canalizada a agua necessaria á irrigação do terreno do club, por ordem do prefeito de Bello Horioznte."

TINTA BRASILIA
PARA CARIMBOS DE METAL
Fabrica:
RUA DO SENADO, 312
Tel. 2 2577
RIO DE JANEIRO

O relatorio da City of São Paulo Improvements

AS SUAS PREVISÕES OPTIMISTAS

LONDRES, 13 — (United Press) — O relatorio da City of São Paulo Improvements, estabelece que até 28 de fevereiro deste anno, foram vendidas terras de sua propriedade no valôr de 225.388 libras, e casas no valor de 50.569 esterlinos, apurando-se renda liquida de .. 25.087 esterlinos, mais 190.7890 libras, transferidas do exercito anterior.

Deduzidos dahi o ajustamento em favor das vendas cancelladas; na importancia de 21.188 esterlinos mais posteriores despesas judiciarias na importancia de 496 libras, fica o saldo de 184.192 esterlinos, transferido para o exercicio actual.

Affirma o relatorio que as condições locaes continuam a melhorar.

GONORRE'A?
NÃO SE ASSUSTE!
GONOFORMINA
CURA RADICAL POR VIA BUCCAL

TINTA BRASILIA
TYPO OFFICIAL
A MELHOR

HOMEOPATIA
sd do maior laboratorio homeopatico da America do Sul
ALMEIDA CARDOSO & C.
RIO-AV. MAR. FLORIANO, 11 - CAIXA POSTAL 929

Um gesto de Roosevelt que surpreende

ASSIGNOU UM DECRETO QUE AUGMENTA A DESPEZA EM MAIS DE 45 MILHÕES DE DOLLARES POR ANNO

WASHINGTON, 13 — (U. P.) — O presidente Franklin Roosevelt, assignou, hoje, o projecto que restaura as pensões concidedas aos veteranos da guerra hispano-americana, sobrecarregando, assim o Thesouro de mais 45 milhões de dollares annuaes.

A resolução do chefe da Nação causou a maior surpresa em todos os circulos, pois era presumpção geral de que elle, considerando a situação financeira delicada do paiz, vetasse o projecto em apreço.

Secção Economica do DIARIO CARIOCA
Direcção, F. J. TEIXEIRA LEITE

Diario Economico

NOTA DO DIA:

A LIQUIDAÇÃO DA DIVIDA FLUCTUANTE

Na reunião de hontem a Commissão de Finanças da Camara dos Deputados decidiu autorizar o governo a fazer as operações de credito necessarias á liquidação da divida fluctuante.

A providencia daquella commissão parlamentar manifesta o desejo de concorrer para a obra da consolidação do credito publico e da normalização da vida financeira do paiz.

A divida fluctuante constitue sempre um tremendo elemento de desmoralização para a administração, ao mesmo tempo um onus para o erario publico e para o commercio.

Com effeito, a protelação no pagamento das contas acarreta para o governo descredito, que logo se reflecte no augmento do preço das utilidades de que necessita.

De outra parte os fornecedores do governo mesmo majorando brutalmente o montante de suas facturas ainda terminam perdendo dinheiro, tal a somma de juros a deduzir da margem de lucro que haviam calculado.

Frequentemente lê-se na imprensa a declaração de que os preços pelos quaes o governo compra taes ou taes artigos são excessivos, representando verdadeira lesão ao erario publico. Reflictam, porém, os commentaristas nas circumstancias que acima apontamos, faceis, aliás, de verificar e chegarão á conclusão de que o supposto assalto representa em ultima analyse apenas legitima defesa contra prejuizos.

O ministro Souza Costa, com a larga experiencia de negocios que adquiriu na direcção de grandes institutos de credito, comprehendia bem as razões de alto interesse publico envolvidas pelo equilibrio orçamentario Dahi seus denodados esforços no sentido da compressão das despesas. E' preciso que á obra patriotica do illustre titular da Fazenda não falte o integral apoio do Congresso.

OS TITULOS BRASILEIROS EM LONDRES

LONDRES, 13 (U. P.) — A baixa dos titulos do governo brasileiro — ao mais baixo nivel desde 1932 — constituiu o acontecimento de maior relevo na Bolsa local, durante a semana passada.

Nos circulos bem informados acredita-se que a razão dessa quéda era a falta de um communicado official sobre a probabilidade de proseguir o governo brasileiro o pagamento dos juros e amortizações, num futuro breve.

Alguns peritos desapprovaram a attitude assumida pelos bancos londrinos que lançaram os emprestimos brasileiros — Baring Brothers, Lazard Brothers e Rothschilds, — sustentando que essas firmas estavam na obrigação de fornecer alguma declaração, que esclarecesse a situação para os portadores de titulos.

* * *

O MERCADO DE NOVA YORK

NOVA YORK, 13 (U. P.) — A Bolsa abriu hoje, irregular. O mercado de titulos esteve firme. No mercado do algodão produziu-se uma baixa de quatro a sete pontos. As entregas para o mez de outubro foram avaliadas em onze dollares e sete centavos o fardo.

NOVA YORK, 13 (U. P.) — O algodão caiu 50 centavos por fardo, durante a tarde, na Bolsa, e a libra fechou a 4 dollares e 97.62 centavos. Venderam-se 2.360.000 acções.

NOVA YORK, 13 (U. P.) — Na occasião do encerramento do mercado de titulos, observava-se accentuada tendencia para a alta, subindo os valores entre fracções e dois pontos. As acções de companhias de serviços de utilidade publica eram os que determinavam maior actividade na Bolsa.

* * *

O MERCADO INTERNACIONAL DE CAMBIO

NOVA YORK, 13 (U. P.) — A' abertura, hoje, do mercado internacional de cambio, a libra esterlina era vendida a 4,97.37.

LONDRES, 13 (U. P.) — A' abertura, hoje, do mercado internacional de cambio, o dollar era vendido a 4,97.37 e o franco francez a 75.

PARIS, 13 (U. P.) — A' abertura, hoje, do mercado internacional de cambio, o dollar era vendido a 15,07 e a libra esterlina a 74,96.

* * *

Moscoso Castro & C. Ltd.
CASA BANCARIA
DEPOSITOS, EMPRESTIMOS E DESCONTOS, A'S MELHORES TAXAS
RUA DA ALFANDEGA, 51
TEL. 23-3937 — RIO DE JANEIRO

* * *

BOLETIM DIARIO DE INFORMAÇÕES ECONOMICAS

Communicado do Escriptorio de Informações do Departamento Nacional da Industria e Commercio:

AS FINALIDADES DO INSTITUTO DE PECUARIA DA BAHIA

O Instituto de Pecuaria da Bahia recentemente criado, tem, alem de outras, as seguintes finalidades: Promover a prosperidade da pecuaria no Estado da Bahia, especialmente dos seus ramos bovino, suino, ovino e caprino, e o bem estar dos que a ella se dedicam como criadores, engordadores ou industriaes; proceder aos estudos agrostologicos necessarios para o melhoramento das pastagens, e conservação das plantas forrageiras por meio da ensolagem e da fenação; estabelecer, onde se fizerem necessarios, postos de hygiene sanitaria animal, especialmente para a fiscalização das correntes immigratorias do gado em pé; criar e manter onde julgar conveniente ou proveitoso, postos zootechnicos, fazendas modelo de crias postos de monta em terras proprias ou propriedades particulares; proceder aos estudos de campo ou de laboratorios necessarios para a solução dos problemas associados com a acclimação de raças puras, cruzamentos de rebanhos existentes com outras raças, selecção do gado nacional e demais normas conducentes ao aperfeiçoamento, defesa e rendimento maximo da producção pecuaria, inclusive os seus sub-productos, e transmittir aos interessados os respectivos ensinamentos; assegurar o preparo e fornecimento de soros e vaccinas e promover, pelos meios efficientes, a propaganda e a pratica da vaccinação contra todas as epizootias e em geral, a inspecção veterinaria dos rebanhos e adopção das demais medidas garantidoras de uma perfeita hygiene animal; promover a importação de reproductores de raças finas, proceder á sua immunização. facilitar a sua acquisição pelos criadores, de accordo com as indicações pertinentes a cada caso, bem como organizar um serviço genealogico e de marcas de animaes; incentivar todas as industrias de sub-productos derivados dos differentes ramos da pecuaria pelo estudo e divulgação dos seus principios technicos e possibilidades economicas; estabelecer a padronização, classificação e fiscalização dos productos animaes e dos sub-productos para o consumo interno e para exportação; Garantir a regularização dos mercados de consumo interno, harmonizando os interesses dos productores e os da massa consumidora, tanto nos seus aspectos economicos como hygienicos; animar o desenvolvimento da exportação dos productos da pecuaria. uma vez acautelados os interesses do mercado interno, promovendo, especialmente, a industria do frio; realizar operações de credito hypothecario, com a garantia das propriedades e seus rebanhos, e as de credito a prazo médio e curto, com a garantia do penhor, ou de effeitos commerciaes, de realização prompta. ou outras julgadas idoneas, todas exclusivamente destinadas a fins reproductivos e á movimentação das propriedades pastoris e industriaes derivadas da pecuaria; organizar e manter serviços de estatisticas, informações e propaganda, no paiz e no estrangeiro, que se relacionem com os differentes aspectos economicos, hygienicos e sociaes da industria pastoril e seus derivados, bem como promover comicios e exposições; organizar o cadastro das propriedades que se dediquem á pecuaria, total ou parcialmente, no Estado da Bahia; incentivar as culturas agricolas susceptiveis de garantirem maior bem estar aos criadores e concorrerem para uma diversificada actividade economica.

PELOS ESTADOS

FORTALEZA, 12 (E. I.) — Do dia 5 a 10 do corrente vigoraram os preços seguintes: aguardente, litro 1$500; algodão em pluma, typos um a nove e não classificados, 3$600 o kilo; em caroço, kilo $900; caroço de algodão, kilo $120; farelo de caroço, $080 kilo; flapo ou estopa de algodão. kilo 2$; fio de algodão, kilo 4$500; linter, kilo 1$; redes de tecido, kilo 5$; torta de caroço de algodão, kilo $150; amido ou polvilho, kilo $400; arroz, kilo $600; café, kilo 1$600; cera de carnaúba, pó de cera de carnaúba, velas de cera de carnaúba, kilos 9$700, 5$500, 4$500; couros espichados, kilo 4$; couros salgados, kilo 2$; couros verdes, kilo 2$; couros curtidos, kilo 6$; farinha ou apara de mandióca, kilo $300; feijão, kilo $300; fumo em rolos, kilo 3$500; milho kilo $100; oleos vegetaes, de caroço de algodão, litro $700; de côco de babassú, litro $700; de oiticica, litro 2$200; pelles de cabras, kilo 12$800; de carneiros, kilo 8$300; de animaes silvestres, kilo 7$; curtidas com ou sem cabello, kilo 8$; rapaduras. kilo $500; sementes de mamona, kilo $600.

NATAL, 12 (E. I.) — Cotação no dia 8 para os artigos de exportação: algodão Seridó, em pluma, 3$930 a 4$200; Sertão, 3$820 a 4$100; Matta 3$400 a 3$800; assucar crystal, 1$200; demerara, $900; bruto, $700; borracha, 1$; caroço de algodão, $060; cera de carnaúba, olho, 6$500; palha, 5$; couros bovinos espichados, 2$800; meio sal, 2$500; salgados, 2$; salmourados, 2$200; paina, $900; pelles de caprinos, 7$; lanigeros, 6$500; semente de mamona, $300.

— No dia 9; algodão em pluma Seridó. 3$930 a 4$200; Sertão, 3$820 a 4$100; Matta, 3$400 a 3$800; assucar crystal, 1$200; demerara $900; bruto, $700; borracha, 1$; caroço de algodão, $060; cera de carnaúba, olho 6$500; palha, 5$; couros bovinos espichados 2$800; meio sal, 2$500; salgados, 2$; salmourados. 1$200; paina, $900; pelles de caprinos, 7$; de lanigeros, 6$500; sementes de mamona, $300.

— No dia 10; algodão em pluma, Seridó, 3$900 a 4$200; Sertão, 3$800 a 4$100; Matta, 3$400 a 3$800; assucar crystal, 1$200; demerara, $900; bruto, $700; borracha, 1$; caroço de algodão, $060; cera de carnaúba olho, 6$500; palha, 5$; couros bovinos espichados, 2$800; meio sal, 2$500; salgados, 2$; salmourados, 1$200; paina, $900; pelles de caprinos, 6$500; lanigeros, 6$; semente de mamona, $300.

RECIFE, 12 (E. I.) — No da 8, não houve entrada de algodão. Permaneceu sem alteração a cotação para os typos Sertão e Matta. Assucar: entrada, 282 sacos; não houve notificação do stock; para consumo da capital, 222.300 sacos. Assucar: sahido para o Norte, 3.878 sacos; para o Sul, 850 sacos. Tecidos; sahido para o Norte, 153 fardos; com destino ao Sul, 597 fardos. Alcool: para o Norte, 535 caixas; para o Sul, 100 caixas. Doces: embarcados para o Norte, 24 caixas; para o Sul, 36 caixas. Papel: embarcado para o Norte, 21 fardos; para o Sul, 72 fardos. Mamona: embarcados para a Europa, 575 fardos. A cotação do café, milho, mamona e feijão, sem alteração.

Informações Financeiras e Commerciaes

CAMBIO

LIBRA 58$347

Apresentou-se, hontem, esse mercado operando calmo.

O Banco do Brasil, deu inicio nos saques por libra na taxa de 58$347 e as compras na de 5.. 10. Cotava-se essa moeda a vista á 58$514 e por cabogramma á 58$625, tendo-se verificado negocios de somenos actividade, no serviço de cobranças. Nessas bases ficou na abertura, o mercado official.

Reabriu e fechou, inalterado.

O BANCO DO BRASIL AFFIXOU A SEGUINTE TABELLA OFFICIAL

A 90 d|v: Londres, 58$347. A vista: Londres, 58$514; Nova York, 11$760; Paris $780; Suissa 3$855; Allemanha, 4$...; Italia, $965; Portugal, $530; Hespanha, 1$615; Belgica, ouro, 1$ 90; Buenos Aires, papel, 3$430; Montevidéo, 5$350 e Hollanda, 7$970.

Cabogramma: Londres 58$625.

AS TAXAS PARA A COMPRA DE COBERTURAS FORAM AS SEGUINTES

A 90 d|v: Londres, 57$510 e Nova York, 11$480.

A vista: Londres 57$710; Nova York, 11$530; Paris, $765; Italia $945; Allemanha, 4$575; Portugal, $520; Hespanha 1$585; Hollanda 7$840; Suissa, 3$785; Belgica, ouro 1$9.5; Buenos Aires, papel 3$300 e Montevidéo. 5$050.

Cabogramma: Londres, 57$810 e Nova York, 11$590.

OURO FINO

O Banco do Brasil comprou a gramma de ouro fino, na base de 1.000|1.000, em barra ou amoedado, ao preço de 20$500.

CAMBIO LIVRE

Libra 92$800 — Dollar 18$660

Abriu e funccionava hontem o nosso mercado monetario em posição fraca.

Os bancos sacavam livremente á 92$700, á 18$650 e á 1$237 e adquiriam letras particulares. á 81$900, á 18$450 e á 1$227, respectivamente, por libra por dollar e por franco.

Os negocios constatados em remessas foram animados tendo ficado o mercado mal collocado no primeiro fechamento e com as taxas em declinio.

Reabriu, ainda mais frouxo e com os bancos, sacando a 92$800 por libra e a 18$660 por dollar e comprando a 92$000 e 18$460 respectivamente.

Nessas condições fechou mal collocado e frouxo.

REGULARAM NOS BANCOS ESTRANGEIROS AS SEGUINTES DE CAMBIO LIVRE

A 90 d|v: Londres, 92$600; Nova York, 18$630 e Paris .. . 1$235.

A vista: Londres, 92$700 e .. 92$800; Nova York, 18$640 a 18$660; Allemanha, 7$520 a .. . 7$520 a 7$500; Paris 1$236 a 1$237, Italia, 1$540; Portugal, $844 a $848; Provincias, $853; Hespanha, 2$560; Provincias, .. 2$565; Hollanda 12$630 a 12$660 Belgica, ouro, 3$155 a 3$160; papel, $632; Suecia 4$800; Suissa 6$100 a 6$120; Slovaquia, $793; Austria, 3$600; Rumania, $202; Buenos Aires, papel, 5$020 a .. 5$025; Montevidéo, 7$700; Dinamarca 4$160; Registermark, . . 4$430 a 4$600; Japão, 5$480 e Compensação 5$900.

Cabogramma: Londres, 92$800 Nova York, 18$670 e Paris, .. . 1$239.

CAMARA SYNDICAL

Curso de cambio official e livre

A vista: Londres, 58$527 e 92$696 Paris, $770 e 1$236; Italia $945 e 1$530; Allemanha, .. 4$756 e 7$413; Portugal, $845; Hespanha 2$552; Suissa 1$075; Slovaquia, $500; Nova York, .. 11$64? e 18$624; Buenos Aires, papel 3$300 e 5$013; Registermark, 4$409; Japão, 5$445; Hollanda 12$630; Allemanha, (Verrechmmgsmark) 5$900; idem. (Unterstutzungsmark) 6$200 e Canadá 18$650.

MOEDAS

Libra (papel), 92$981; Dollar, (papel), 18$665; Franco (papel). 1$262; Franco (prata), 1$240; Franco-Belga, (papel), $634; Franco-Suisso (prata), $630; Franco-suisso (papel), 6$000; Escudo, (nickel), $900; Peso-argentino (papel), 4$970; Peso-uruguayo (papel), 7$597; Reichsmark (papel), 6$944; Reichsmark (prata), 6$963; Lira (papel) 1$518; Peseta (papel) 2$601 e Peseta (prata), 2$600.

TITULOS

Regulou o mercado de valores, hontem, muito movimentado com, operações desenvolvidas em apolices da União, papeis que regularam enfraquecidos. As municipaes não despertaram grande interesse e estiveram tambem fracas.

Cotaram-se as acções de bancos em pequena escala, assim como as de Companhias, como se infére do movimento em seguida.

VENDAS FECHADAS HONTEM

APOLICES

110 Obrig. Thesouro 1930 .. 996$; 12 Obrig. Minas, 8°|° 500$ 485$; 94 Obrig. Thesouro, .. . 1:000$000, 980$; 1 Obrig. The souro, 1:000$000, 981$; 20 Estado de Minas, 7°|° D. 9714 Caut P 780$; 139 Estado de Minas 8°|°, (1934) 177$; 5 Estado do Rio, 4°|°, 102$; 2 Geraes, 786$; 10 Geraes, 788$; 72 Geraes, 790$; 2 Diversas Emissões, Nom. 779$; 59 Diversas Emissões, Nom. 773$ 20 Diversas Emissões, Nom. 775$ 21 Diversas Emissões, Nom. 777$ 2 Diversas Emissões, 778$; 5 Diversas Emissões, Port. 767$; 4 Diversas Emissões, Port., 738$ 55 Municipaes, 1904, port. 435$; 50 Municipaes, 1906, port., 150$; 10 Municipaes, 1931, Port. 185$; 170 Municipaes, 1931, 183$500 150 Municipaes 184$;i 30 Municipaes, 185$; 9 Municipaes, 1931 port. 187$; 9 Municipaes, 1535 port., 172$500; 405 Municipaes, 1535, port. 173$; 9 Municipaes, 1933, 192$; e 30 Municipaes, 3264 port 169$.

ACÇÕES:

20 Banco do Brasil 382$; 70 Docas de Santos, Nom. 226$; 103 Nova America, 305$.

DEBENTURES:

1000 Manufactura Fluminense, 213$.

ALVARA'

17 Diversas Emissões, Nom. 770$.

CAFE'

TYPO 7, 11$100

Hontem, o mercado desse producto abriu e regulava em condições firmes.

O typo 7; subiu 100 réis e era cotado, então, á razão de .. . 11$100, preço esse por dez kilos e até ás 11 horas venderam-se 2.492 saccas. Durante o dia os negocios alcançaram 2.765 saccas, que sommadas, vinham dar 5.957, contra 5.401, ditas do dia de vespera. Fechou o mercado bastante animado, sendo as entradas anteriores de 11.050 saccas e com as cotações em alta accentuada.

COTAÇÕES POR 10 KILOS

Typo 3, 13$100; typo 4, 12$600 typo 5, 12$100; typo 6, 11$600; typo 7, 11$000; typo 8, 10$600.

Pauta semanal, 1$100; imposto de Minas, 3$000; Idem do Rio de Janeiro, 5$.

MOVIMENTO ESTATISTICO

ENTRADAS:

Leopoldina (Minas), 6.847 e Rio) 911, 7.758; Maritima (Minas) 1235 e São Paulo) 336 1.571; Armazem Reg: Fluminense "Rio" 627; Armazem Reg. Espirito Santo 834; Armazens Regs: Mineiros 260, num total de 11.050.

Idem, anno passado, 10 913: Desde o 1° do mez, 111.309. numa média de 9.4275; Do 1° de julho, anno passado, 310 837; Café revertido ao stock, desde o 1° de julho, 1.747.

EMBARQUES

America do Norte, 3.825; Europa, 2.219; Cabotagem, 175, num total de 6.219.

Idem, anno passado 7.357; Desde o 1° do mez, 117.776; Do 1° de julho, 384.632; Idem anno passado 102.579, tendo em stock 712.807.

Menos consumo local dos dias 11 e 12 do corrente 1.000, tendo em existencia, 711.807.

Idem, anno passado 692.035.

CAFE' A TERMO

Primeiro pregão

MEZES — VENDEDOR — COMPRADOR — DIFFERENÇA

Agosto 10$900 e 10$775, desceu $100; setembro, 11$000 e 10$900 desceu $100; outubro, 11$050 e 11$000, desceu $100; novembro, 11$100 e 11$000, desceu $100; dezembro, 11$075 e 11$000, desceu $75 e janeiro, 11$050 e 11$000 desceu $50.

Vendas: 2.000. Posição: estavel.

Segundo pregão

MEZES — VENDEDOR — COMPRADOR — DIFFERENÇA

Agosto, 10$875 e 10$725, desceu $50; setembro, 10$950 e .. 10$925, subiu $25; outubro .. 11$000, e 10$875, subiu, $125; novembro, 11$050 e 10$975 subiu $25; dezembro, 11$050 e 10$975 subiu $25 e janeiro, 11$050 e .. 10$950, subiu $50.

Vendas: Nada. Posição: estavel.

ASSUCAR

O mercado sacarino hontem se manteve ainda firme e movimentado.

E' que os negocios se faziam em maior vulto sendo as entradas iguaes ás saidas.

Funccionaram as cotações intactas, isto é, nas bases anteriores, tendo o mercado fechado com os vendedores intransigentes.

Movimento Estatistico

Entraram 11.899 saccos; sairam, 11.899 e ficaram em stock, 37.531 saccos.

Cotações por 60 kilos

Branco crystal de Campos. 50$500 e 51$500; Demerara 47$ a 47$500; mascavos, 43$000 a 41$000.

ALGODÃO

O mercado dessa fibra textil hontem, revelou-se funccionando na abertura em posição frouxa e mal collocada.

Os diversos preços, para os differentes typos do algodão, vigoraram ainda inalterados e fracos, tendo-se, porém, feito sobre o alludido producto, negocios em maior escala.

Fechou o mercado menos abastecido.

Movimento Estatisticos

Entradas, 116 fardos; saidas. 475; stock, 5.362 fardos.

Cotações por 10 kilos

Seridó: typo 3, 56$ a 57$, typo 4, 55$ a 56$; Sertões: typo 4, 55$ a 56$; typo 5, 52$ a 53$; Ceará: typo 3, nominal, typo 5 50$ a 51$; Mattas: typo 3, nominal; typo 5, 46$ a 47$; Paulistas: typo 3, 52$ e typo 5, 51$000.

CARNES

MATANÇA DE SANTA CRUZ

Bois, 280; Vitellas, 30; porcos, 10; Carneiros, 6.

Vendidos: bois, 279 1|2; vitellas, 26; porcos, 8 1|2; carneiros, 5 1|2.

Preços: rezes, 1$020; vitellos. 1$400; suinos, 2$700; caprinos. 2$500.

MALAS POSTAES

Quinta-feira — A's 21 horas (Via Condor) — Para o Sul até Porto Alegre.

Quinta-feira — A's 21 horas (Via Condor-Lufthansa) — Para o Norte até Natal — Europa.

Segunda-feira — A's 17 horas — (Via Panair) — Para o Norte do Brasil, até Pará.

Quarta-feira — A's 17 horas (Via Panair) — Para o Sul do Brasil, Uruguay, Argentina Bolivia, Chile, Perú e Equador.

Sexta-feira — A's 17 horas (Via Panair) — Para o Norte do Brasil até Pará e Manáos Guyanas, Antilhas, America Central, Estados Unidos, Mexico e Canadá.

A's 17 horas (Via Air-France) — Para o Sul, Uruguay, Argentina, Bolivia, Chile e Perú.

Sabbado — A's 14 horas — (Via Air-France) — Para o Norte do Brasil até Natal, Africa e todos os paizes da Europa.

CEREAES

COTAÇÕES SEMANAES ARTIGOS

Arroz:		
	Por 60 kilos	
Agulha, amarellão	52$000	60$000
Dito esp. (brilhado)	62$000	64$000
Dito, 1ª (brilhado)	54$000	57$000
Especial		
Dito especial	50$000	52$000
Dito de 1ª	46$000	48$000
Dito de 2.ª	40$000	42$000
Dito 3.ª	34$000	38$000
Japonez:		
Especial	44$000	46$000
D 1ª	40$000	42$000
De 2ª	36$000	38$000
De 3ª	28$000	31$000
Sangue	10$000	12$000
Alfafa:		
	Kilo	
Nacional	$420	$440
Amendoim:		
	Por 25 kilos	
Em casca	19$000	22$000
Alhos:		
	Centro	
Nacional	8$000	10$000
Estrangeiros	14$000	16$000
Alpista:		
	Kilo	
Nacional	$950	1$000
Bacalhão:		
	Por 58 kilos	
Especial	240$000	250$000
Superior	220$000	225$000
Escamado	170$000	175$000
Banha:		
	Caixa	
De Porto Alegre	200$000	215$000
Da Laguna	200$000	205$000
De Itajahy	205$000	215$000
Batata:		
	Kilo	
Do Interior	$600	$800
Do Sul	$600	$800
Cebolas:		
	Caixa	
Nacional	35$000	41$000
Ervilha, kilo	2$600	2$800
Farinha:		
	Por 50 kilos	
De mandioca especial	17$500	18$000
Fina	16$000	16$500
Entre-fina	12$500	13$000
Grossa	11$000	11$500
Feijão:		
	Por 60 kilos	
Preto especial	25$000	32$000
Dito bom	20$000	22$000
Branco graudo e meudo	20$000	50$000
Enxofre	Não ha	
Manteiga, novo	53$000	55$000
Mulatinho novo	28$000	30$000
Fradinho, nacional	34$000	36$000
kilo	2$400	2$600
	Por 60 kilos	
Lentilhas	40$000	42$000
Linguas:		
	Uma	
Defumadas	2$200	3$000
Lombo:		
	Kilo	
De porco, salgado (mineiro)	1$900	2$000
Do Sul	1$400	1$800
Herva:		
Matte	$850	$900
Manteiga:		
	Kilo	
Do Interior	4$800	5$400
Milho:		
	Por 60 kilos	
Cattete, vermelho	15$500	16$000
Dito, amarello	14$500	15$000
Dito mesclado	13$500	14$000
Polvilho:		
	Kilo	
Do Norte	$500	$600
Do Sul	$400	$450
Tapioca	$600	$700
Toucinho:		
Mineiro	2$400	2$500
Paulista	2$400	2$500
Fumeiro	2$700	2$800
Xarque:		
Puras mantas:		
Nacional	2$200	2$300
Patos e mantas:		
Mineiro	1$600	1$900
Do Sul	1$800	2$100
Fubá:		
	Por 20 kilos	
Mimoso	11$500	12$000
Extra-fino	20$500	22$500

Movimento dos Vapores

VAPORES A ENTRAR

DA EUROPA

Finlandia e esc. "Salta"	16
Hamburgo, e esc., "Cuyabá"	17
Idem, "Ge. S. Martin"	17
Stockholmo e esc. "Suecia"	18
Londres e esc. "H. Chieftain"	19
Idem, "Afric Star"	19
DOS ESTADOS UNIDOS	
Idem, "Clearwater"	15
N. York e esc. "Pan America"	16
Idem, "Ell"	20
Idem, "Carplaka"	21
Idem, "E. Prince"	23
Canadá e esc., "West Camargo"	24
DO RIO DA PRATA	
Idem, "Astrida"	14
Idem "Argentina"	14
Idem, "Houtferland"	16
Idem, "Cap. Norte"	17
Idem, "Avila Star"	20
CABOTAGEM	
P. Alegre e esc., "Pyrineus"	13
Idem, "Campos"	13
Idem, "Capivary"	13
Idem, "Itaimbé"	13

VAPORES A SAIR

PARA A EUROPA

Londres e esc., "H. Pa-	
Antuerpia e esc., "Astrida"	14
Stockholmo" e esc., "Suecia"	14
PARA OS ESTADOS UNIDOS	
Idem, "Parnahyba"	17
N. Orleans e esc., "Delvalle"	17
PARA O RIO DA PRATA:	
Idem, "Salta"	16
Idem, "Gen. San Martin"	17
Idem e esc. "Suecia"	18
Idem e esc., "H. Chieftan"	19
POR CABOTAGEM	
Recife e esc., "Itaguassu'"	14
P. Alegre e esc., "Itapura"	14
Idem, "Cte. Ripper"	14

A Mutuante S. A.
179, R. 7 DE SETEMBRO, 179
Leilão de penhores
EM 15 DE AGOSTO
A's 13 horas
As cautelas poderão ser reformadas até a vespera e o catalogo será publicado no "Jornal do Commercio", no dia do Leilão.

MARITIMAS

VARIAS NOTICIAS

A junta governativa da Federação dos Maritimos recebeu hontem, assignado pelo dr. Oswaldo Soares, director geral da secretaria do Conselho Nacional do Trabalho, o seguinte officio — "Com referencia ao vosso officio n. 162, de 10 de maio p. passado, declaro vos que estão sendo devidamente apreciados por este Conselho os processos de denuncia apresentada pelo Instituto de Aposentadoria e Pensões dos Maritimos contra diversas empresas de navegação, que vêm infringindo as disposições legaes consubstanciadas no dec. numero 22.872, de 29 de junho de 1933.

Outrosim, communico-vos que um funccionario desta secretaria irá verificar com urgencia no referido Instituto a situação actual das empresas faltosas, afim de serem tomadas as necessarias providencias."

— O ministro da Viação resolveu consultar o procurador geral da Republica com referencia ao pedido formulado pelo Lloyd que deseja alienar, por preços que julgar convenientes, os navios "Tapajóz" "Purus", e "Guarataba", conforme noticiámos anteriormente.

— Está marcada para amanhã ás 15 horas, uma assembléa dos associados do Syndicato de Pilotos e Capitães da Marinha Mercante, afim de serem tratados, assumptos que se ... aos interesses da classe.

— — Foi nomeado commandante do navio motor "Uruguay", o capitão Manoel de Souza Cunha.

— Vindo de Hamburgo é esperado no proximo sabbado, ás 8 horas, o paquete "Cuyabá".

Circulo dos Sargentos

REUNIÃO DO CONSELHO DELIBERATIVO

Na proxima sexta-feira, 16 do corrente, ás 20 horas, se realizará na séde do Circulo dos Sargentos, á rua Coronel Ranchel, 210 uma assembléa do Conselho Deliberativo, com a seguinte ordem do dia:

a) — Concessão do titulo de benemerito ao sr. Urbano Burller Filho; b) — preenchimento da vaga de bibliothecario; c) — interpretação do paragrapho 2° do art. 3 do respectivo estatuto; d) modificações de diversos artigos do mesmo estatuto.

A directoria desta novel instituição dos sargentos do Brasil, por nosso intermedio, pede o comparecimento dos senhores associados.

O Thesouro pagará

Serão pagas hoje na Pagadoria do Thesouro Nacional as seguintes folhas do decimo terceiro dia util: Diversas Pensões da Marinha de G a Z; Diversas Pensões da Guerra de A a D; e Ensino Commercial.

TINTA BRASILIA
A MELHOR

O "Correio da Noite" publicou em sua edição de 9 do corrente:

"O Conde de Monte-Christo" da Reliance é a mais interessante e artistica narrativa cinematographica da conhecida obra de Dumas, livro que atravessa os annos, sem perder a actualidade em interesse e fascinio... A presente edição americana não só é a mais perfeita como adaptação cinematographica, como tambem apresenta o melhor de todos os Dantés". — (Pery Ribas).

AINDA HOJE E TODA A SEMANA no
REX
O CONDE DE MONTE CHRISTO
com Robert Donat — e Elissa Landi
Apresentação UNITED ARTISTS
O espectaculo definitivo e mais arrebatador da temporada

UMA HISTORIA DE AMOR

MAGDA SCHNEIDER
e
WOLFGANG LIEBENEINER
2ª feira ODEON

O SANGUE
O Sangue é a vida. Purgue o Sangue de Preferencia ao Estomago
Elixir 914
Inoffensivo ás crianças. Agradavel como licôr.

RHEUMATISMO!
ACIDO URICO! SYPHILIS!
CRAVOS! ESPINHAS!
ULCERAS! FORUNCULOS!
Tomem o unico depurativo consagrado pela classe medica o melhor elemento para combater a Syphilis pela via gastrica e as doenças do Sangue. Milhões de pessoas curadas.
VENDA ANNUAL 2 MILHOES DE VIDROS EM TODA A AMERICA DO SUL

Passou á disposição do governo do Estado do Rio de Janeiro

O director geral dos Correios e Telegraphos, assignou portaria, determinando fique á disposição do governo do Estado do Rio de Janeiro, o funccionario Israel Gonçalves dos Santos Filho.

Dispensado por abandono de emprego

O director geral dos Correios e Telegraphos, assignou portaria dispensando por abandono de emprego, o praticante diplomado Sebastião Rabello de Oliveira, que servia actualmente na Directoria Regional do Estado de Pernambuco.

F A N T A S T I C O !

A PARTIR DO DIA 19...
no PALACIO
Um novo CASINO no RIO!
"CASINO DE PARIS"
A maior FE'ERIE da
Warner Bros. First National
— com —
AL JOLSON
RUBY KEELER
GLENDA FARRELL
PATSY KELLY
Improprio para crianças até 10 annos

a voz de velludo de
Bing CROSBY
em Mississippi
com
W. C. FIELDS e JOAN BENNETT
2ª-FEIRA NO
GLORIA
Improprio para menores — Cens. da Censura Cinematographica

Gotta
Rheumatismo
Pancadas
Frixal
Apenas 4$500 o vidro
Dôres musculares
caimbras

Autos & Estradas

ESTADOS UNIDOS, ALLEMANHA, FRANÇA, HOLLANDA, SUECIA, BELGICA, ITALIA E ARGENTINA FIGURAM NAS PROVAS DO "KILOMETRO LANÇADO PAULISTA"

O A. C. E. S. P. homenageará os oito paizes que, dentre 52, consumiram, em 1934, 90 % da exportação do café nacional

Julio de Moraes, que, a despeito de suas declarações de não mais participar de corridas automobilisticas, abrirá uma excepção para o "Kilometro Lançado Paulista", correndo na "Fiat"-Moraes 520

Todas as forças activas do Brasil deverão impôr-se á tarefa de contribuir, pelos meios ao seu alcance, para que se avolume o montante da economia nacional, quer incrementando-a por meio de uma publicidade intensa, quer homenageando, por differentes modos, os paizes que mais importam nossos productos e que por isso contribuem efficazmente para a maior expansão da riqueza no immenso territorio brasileiro.

O automobilismo — viva força nacional visto que entre nós milhares o cultivam e se interessam pelas suas realizações — pretende seguir o conselho apontado, pondo-o em pratica desde já. Começará por dedicar as differentes provas de que consta o "Kilometro Lançado Paulista", a realizar-se proximamente na avenida Paulista, em São Paulo, ás nações que nas estatisticas figuram como maiores consumidoras do café do Brasil.

A imprensa de todo o Brasil, ao noticiar esta prova automobilistica, vehiculará a milhões de leitores que os Estados Unidos, Allemanha, França, Hollanda, Suecia, Belgica, Italia e Argentina consumiram, em 1934, 12 milhões 439 mil e 504 saccas de café nacional, das 13.956.263 de que constou a exportação total pelos nossos portos, ou seja 90 %.

Por isso é que cada um desses paizes será homenageado pelo "Acesp", que lhes dará os nomes ás oito differentes provas de que constará o "Kilometro Lançado Paulista".

DENOMINAÇÃO DAS PROVAS

Grande Premio Republica dos Estados Unidos da America do Norte (7.505.792 saccas) — Carros de corrida — Força livre.

Premio Republica da Allemanha (1.709.247 saccas) — Kilometro lançado — 3.000 — 5.000 cc.

Premio Republica da França (1.284.942 saccas) — Kilometro lançado — 2.000 — 3.000 cc.

Premio Reino da Hollanda (535.740 saccas) — Kilometro lançado — 1.500 — 2.000 cc.

Premio Reino da Suecia .... (484.140 saccas) — Kilometro parado — 2.000 — 2.000 cc. — Prova comparação.

Premio Reino da Belgica (320.153) — Kilometro lançado — 5.000 — 8.000 cc.

Premio Reino da Italia .... (295.610 saccas) — Kilometro lançado — Carros de corrida — Força livre.

Premio Republica Argentina (293.880 saccas) — Kilometro parado — 3.000 — 5.000 cc. — Prova comparação.

INSPECTORIA DO TRAFEGO

Exame de motoristas

Chamada para hoje, ás 8 1|2 horas — Luiz da Silva Santiago, Custodio de Almeida Magalhães, Herculano Rivereto, Jorge Miguel Coure, Moacyr Francisco de Mello, Angelo Antonio de Abreu e Lima, Armindo Faria de Araujo, Alfredo da Silva Montella, Everton de Oliveira Moraes.

Prova pratica — Dalma Sant'Anna.

Prova regulamentar — John Anthony Walter.

Turma supplementar — Murillo Cardoso Fontes, Alice Brandão Trompowsky, Elias Antonio Tuma Farah, Adriano Vieira da Silva, José Faria, Sebastião da Gama Cruz Filho.

Chamada para as 9 horas de hoje — Virgilio Rodrigues Alves, Edmond Taieb, Fidele Soria, Manoel de Souza Mello, Arnaldo Pereira, Luiz Rocha, Antonio Fernandes, José Simões, José Ulysses do Amaral, Floreston Theodoro da Silva.

Prova regulamentar — Ruben Chindler.

Resultado dos exames effectuados hontem:

Approvados — Alvaro Antunes, Alcides Isaias da Silva, Itamar Tavares Martins, Luiz Pereira Soares, Waldemar Ferreira da Cunha, Misio de Souza Gomes, Juvenal da Silva Santos, Nelson Duprat, Waldemar do Prado Leite, Aristides Somaclio Figlioli, Benedicto Alves da Silva, Manoel dos Santos Belé e Alcebiades da Conceição.

Reprovados — Tres.

INFRACÇÕES DE ANTE-HONTEM

Falta de attenção e cautella — Bondes 167 — 641 — 376 — C. 797 — 5713 — 6993 — 7329 — On. 174 — 261 — 278 — P. 67 — 911 — 5873 — 6458 — 7036 — 14663 — 14715 — 17664 — 20716.

Fila dupla — S. P. 1, 10150 — S. P. 1, 4769 — S. P| 1945 — C. D. 51 — C. 4792 — P. 698 — 2933 — 14308 — 15096 — 15975 — 17879 — 20288 — 20231 — 20424 — 21045.

Não diminuir a marcha — C. 3538 — P. 911 — 6873.

Abandonados — P. 449 — 18485.

Falta de luz — On. 148 — 339 — 370 — 371 — 383 — 548 — 641.

Desobediencia ás ordens de serviço — Bic. 2054 — On. 205 — 243 — 335 — 350 — 389 — 603 — P. 5420 — 10222 — 1766 — 13277 — 19400.

Falta de polidez — Exp. 69 — C. 3454 — P. 3091.

Não usar settas — C. 925 — 3808 — 4779 — 7465 — On. 31 — 283 — 333.

Desobediencia ao signal para ser fiscalizado — P. 1654 — 3072 — 6237 — 6842 — 6933 — 18449 — 19662.

Excesso de velocidade — C. 2950 — 4993 — 6737 — On. 331 — P. 14 — 1111 — 1568 — 14539.

Meio fio e bonde — C. 7528 — P. 2291.

Estacionar em logar não permittido — M. G. 124 — 5188 — R. J. 15, 2944 — S. P. 1, 49 — M. G. 124 — 5294 — S. Izidro 2152 — C. D. 88 — C. 442 — 1752 — 1952 — On. 69 — 94 — 166 — 172 — 350 — 550 — 569 — 704 — P. 249 — 379 — 399 — 617 — 1549 — 1675 — 1973 — 2006 — 2083 — 2144 — 2288 — 2634 — 1352 — 1067 — 2645 — 2782 — 3070 — 3554 — 3732 — 3754 — 3848 — 3899 — 4948 — 5325 — 5383 — 5580 — 5598 — 5701 — 5897 — 5905 — 6473 — 6606 — 7070 — 7245 — 7297 — 7465 — 7666 — 78 17 — 8700 — 8977 — 9321 — 9799 — 10822 — 10901 — 11055 — 11078 — 11226 — 11301 — 11468 — 13098 — 13656 — 13667 — 14089 — 13240 — 14253 — 14380 — 14860 — 14893 — 16415 — 15481 — 15607 — 16316 — 17194 — 17221 — 17473 — 17485 — 17714 — 17866 — 17756 — 17781 — 17861 — 17912 — 18393 — 18461 — 18650 — 18708 — 18724 — 18867 — 19029 — 19032 — 19251 — 19295 — 19428 — 19429 — 19503 — 19818 — 19860 — 20070 — 20074 — 20112 — 20176 — 20197 — 20227 — 20342 — 20449 — 20703 — 20716 — 20783 — 20807 — 20837 — 20909 — 20910 — 21222 — 21229.

Desobediencia ao signal — R. J. 15, 2930 — C. D. 102 — C. 193 — 5408 — 5834 — 6704 — 7057 — On. 57 — 65 — 67 — 390 — 590 — 646 — 684 — 692 — 834 — P. 379 — 626 — 848 — 950 — 2316 — 3179 — 3234 — 3735 — 4046 — 5174 — 5391 — 5588 — 5937 — 5993 — 7080 — 7564 — 8164 — 8359 — 8510 — 8641 — 9170 — 9513 — 10161 — 10925 — 11742 — 11943 — 12481 — 12766 — 12789 — 12796 — 12832 — 13849 — 14286 — 14457 — 14870 — 14923 — 15111 — 16172 — 16789 — 17421 — 17479 — 17898 — 18558 — 18093 — 19156 — 19376 — 19476 — 19869 — 19929 — 20181 — 20270 — 20290 — 20475 — 20832 — 21054 — 21242 — 21254.

Angariar passageiros — P. 5187 — 6081 — 7015 — 11534 — 14517 — 14992 — 16399.

Recusar passageiros — P. 854 — 5268 — 9251 — 11630.

Retardar a marcha — On. 1 — 150 — 155 — 200 — 233 — 266 — 310 — 340 — 383 — 394 — 436 — 444 — 488 — 537 — 541 — 550 — 641 — 644 — 717 — 755.

Passar á frente de outro omnibus — On. 42 — 185 — 223 — 380 — 397 — 411 — 523 — 528 — 547 — 587 — 639 — 645 — 661 — 714 — 715 — 772 — 781.

Interromper o transito — S. P. 1. 1534 — P. 9480 — 14893.

Contra mão — S. P. 1. 9371 — R. J. 1. 994 — S. P. 1. 12096 — Tric. 50 — P. 3072 — 4893 — 6835 — 10817 — 11313 — 15877 — 17222 — 17524 — 18251 — 20917 — 20998 — 21336.

Como o pessoal da Central do Brasil é espoliado!

QUASI 100 % DE JUROS — OS NEGOCIOS DA ASSOCIAÇÃO BENEFICENTE DOS PRATICANTES DA E. F. CENTRAL DO BRASIL

Fomos procurados hontem por varios funccionarios da Central do Brasil e socios da Associação Beneficente dos Praticantes da E. F. C. B. que nos mostraram um talão de um "rapido" de 100$000, que o funccionario que o obteve terá de pagar, em dez mezes de praso, apenas 190$000, quasi cem por cento de juros!

Essa extorsão, fóra de todas as leis, merece a attenção das repartições fiscalizadores contra a usura. São juros de usurario inveterado os que a Associação Beneficente dos Praticantes da E. F. C. B. está cobrando dos seus associados, segundo pudemos constatar em face do documento que nos foi mostrado.

Contra esse esbulho das economias dos que trabalham na Central do Brasil, já reclamaram aquelles para a directoria da Estrada, através de um documento amplamente divulgado.

Conhecia-se o mal, mas a nossa fantasia não chegava a tal altura da propria verdade. Mais de 100 % de juros é quanto pagam aquelles que têm a infelicidade de cair, por qualquer necessidade urgente, nas mãos de taes vampiros.

Segundo o talão do "rapido" da Associação Beneficente dos Praticantes da E. F. C. B., o emprestimo de 100$000 foi logo descontado em 27$000, sendo .. 19$000 da primeira prestação e mais 8$000 da mensalidade. Isto quer dizer que o funccionario só recebeu a quantia de 73$000, para pagar, ao fim de dez mezes a somma de 190$000, isto é, 19$000 por mez!

Os juros cobrados pela Associação Beneficente dos Praticantes da E. F. C. C., como se vê, são escorchantes. Fazer "beneficencia" para os seus socios por esse processo, é matal-os á fome lentamente.

E' necessaria uma intervenção energica que acabe com semelhante exploração.

O FILM QUE ESTÁ FASCINANDO AS MULTIDÕES!
O grande deslumbramento que está revolucionando todas as sensibilidades!
ROBERTA
IRENE DUNNE — FRED ASTAIRE — GINGER ROGERS
A caminho de sua terceira semana de triumpho! HOJE E DURANTE A SEMANA NO BROADWAY

Doenças do coração e dos Vasos
DIAGNOSTICO ELECTROCARDIOGRAPHICO.
ASSISTENTE DE CLINICA MEDICA D/ UNIVERSIDADE.
Dr. Olyntho de Castro
Diplomado pela Clinica do Prof. Vacquez de Paris.
Consultorio - 7 Setembro 94 4.° andar — segundas quartas e sextas, ás 3 horas.
Phone: 22-4965.
Residencia: — 486, Laranjeiras — 25-3822.

VIDA MUNDANA

ANNIVERSARIOS

Fazem annos hoje: as sras. Maria Augusta Rometi, Conceição Dardeau e viuva Oliveira Macedo; os drs. João Paes de Almeida Lins, Ricardo Ramos Alvaro Vital de Oliveira, Manoel Justo, Fabiano e general Aurelio Amorim; os commandantes Delamare São Paulo e Annibal de Mattos; o dr. Pedro do Couto; o almirante Souza e Silva e o sr. Campos Sobrinho, nosso confrade de imprensa.

Luiz Façanha Bezerra—Transcorre hoje o anniversario natalicio do sr. Luiz Façanha Bezerra de nossa Marinha de Guerra, que por esse motivo offerece aos seus amigos um jantar intimo no "Restaurant João".

Fizeram annos hontem:

Senhorinhas:

Zenaide, filha do sr. Octavio Gomes;

— Maria José, filha do dr. J. da Silva Maia.

— Rosa de Jesus, filha do sr. Manoel de Jesus Braz.

Julia Dousley.

Senhoras:

D. Corina de Magalhães, esposa do sr. Gustavo Adolpho de Magalhães;

— D. Felicidade Terra Ururahy, esposa do sr. Luiz Peres Ururahy.

— D. Maria Conceição Costa Azevedo, esposa do sr. Antonio Napoleão Azevedo.

— D. Aracy dos Santos Bastos, esposa do sr. Antonio Rodrigues Bastos, funccionario da Central do Brasil.

Senhores:

Dr. Carlos Malheiros Dias;

— Dr. Ramon Benito.

— Dr. Lagnny Guedes;

— Dr. Licurgo Hamilton, advogado do nosso fôro.

— Commendador João Carlos de Mendonça;

— Tenente Mem Rodrigues Smith de Vasconcellos;

— Annibal Bomfim;

— Joaquim Miranda;

— Oswaldo Linch;

— Aguinaldo de Souza Franco;

— Manoel Magalhães, gerente da Companhia Telephonica em Nictheroy.

Meninos:

Marco Aurelio, filho do sr. João Neves de Souza.

— Por motivo da passagem do seu anniversario natalicio transcorrido no dia 10 findo tem recebido muitas felicitações o dr. Abelardo Leite Sobrinho, conceituado cirurgião dentista.

— A data de 12 do corrente assignalou a passagem do anniversario natalicio do dr. Horacio Trovão de Campos, prestigioso chefe politico do Partido Popular Radical em Magé e figura de grande destaque no Estado do Rio.

Senhorinha Cecilia Motta — Transcorreu, hontem, a data natalicia da senhorinha Cecilia Motta, filha da sra. d. Geraldina de Oliveira Motta e do sr. Ranulpho Carlos Motta, funccionario de destaque da E. F. C. do Brasil.

Eduardo Schnahl — Festejou hontem o seu anniversario natalicio, sendo por esse motivo muito cumprimentado por seus amigos e admiradores, o sr. Eduardo Schnahl, estimado negociante em nossa praça.

O anniversariante offereceu á noite, em sua residencia, á rua dos Laranjeiras, ás pessoas de suas relações de amizade, um jantar intimo, o qual correu na maior cordialidade.

FESTAS

Club de Regatas do Flamengo — Para o proximo domingo, dia 18, das 20 ás 23 horas, a direcção social do Club de Regatas do Flamengo está organizando outro jantar-dansante que será animado pela excellente orchestra de dansa Roulien.

Os trajes serão: de passeio e o ingresso dos srs. socios será feito mediante apresentação da carteira social e o recibo de agosto.

— Dia 24, ás 21 horas, a direcção social do C. R. do Flamengo está organizando a terceira festa de arte que, a exemplo das anteriores, reunirá elementos de valor. Opportunamente, daremos a conhecer o programma que está sendo organizado com capricho.

Associação dos Empregados no Commercio — Terá logar no proximo sabbado, dia 17 do corrente, a festa que a Associação dos Empregados no Commercio offerece mensalmente a seus associados. O traje será o de passeio para as damas e traje de passeio escuro completo para os cavalheiros, sendo rigorosamente prohibida a entrada de crianças. O ingresso far-se-á mediante a apresentação da carteira social e o recibo n. 8. Animará as dansas uma jazz.

Botafogo F. C. — O Departamento Social de Botafogo F. C. avisa aos seus associados que, em continuação ao seu programma de festas do corrente mez fará realizar uma sessão de cinema amanhã, quinta-feira, dia 15, com a exhibição do film "Vencido pelo lei", superproducção da Metro Goldwyn Mayer, com Clark Gable e, sexta-feira, 16, um chá dansante, das 21 ás 24 horas com numeros de variedades.

Club de Natação e Regatas — No proximo dia 18, o Club de Natação e Regatas offerecerá aos seus associados e exmas. familias em sua séde social, á rua Santa Luzia n. 218, uma vesperal dansante, que terá inicio ás 20 horas.

Os associados, ingressarão com o recibo n. 8, sendo o traje commum.

NOIVADOS

Com a senhorinha Wanda Moretzshon de Pinho, filha do capitalista sr. Carlos Passos de Pinho e d. Alzira Moretzsohn de Pinho contratou casamento o sr. Pedro Carvalhal de Freitas, alto funccionario bancario na Capital de S. Paulo, filho do sr. Pedro de Freitas e d. Virginia Carvalhal de Freitas.

NASCIMENTOS

Acha-se enriquecido com o nascimento de um menino, que tomou o nome de Frederico Guilherme, o lar do tenente Lavater Azeredo Coutinho e sua exma. esposa, d. Elza Amaral Coutinho, actualmente residentes em Pouso Alegre, no Estado de Minas onde aquelle official serve no 8.º R. A. M.

— O lar do sr. Paulo Demby e d. Hella Sancho Demby está enriquecido com o nascimento de Carlos Augusto, um robusto menino.

CASAMENTOS

Realiza-se sabbado proximo o enlace matrimonial da senhorita Alexandrina Elisa Martins Pinheiro, com o sr. o sr. Manoel Borges Campos.

Servirão de paranymphos no civil, o sr. Mario Pinto da Motta e sua esposa d. Leonor Pinto da Motta e no religioso os paes da noiva, sr. Alexandre Martins Pinheiro e d. Maria dos Santos Pinheiro.

O acto civil terá lugar ás 15 horas, na residencia dos paes do noivo, á rua Visconde de Santa Izabel, 327 e o religioso, na Igreja de N. S. de Lourdes, em Villa Izabel.

ALMOÇOS

O Instituto de Professores Publicos e Particulares vae homenagear o seu presidente, o capitão Frederico Trotta por occasião da passagem do seu natalicio o que se dará a 27 do corrente. A homenagem que está sendo organizada constará de um almoço no Automovel Club do Brasil e nelle poderão tomar parte amigos e admiradores. Bastam enviar a sua adhesão para o dr. Chrispim Sodré, á rua 7 de Setembro, 207 ou com o sr. Adão, no "Jornal do Commercio".

HOMENAGENS

O almoço que será offerecido no sabbado proximo ao dr. Alberto Borgerth vae constituir um acontecimento social, em virtude de sua brilhante actuação nos meios medicos desta Capital que culminou com a sua nomeação para director do Hospital Jesus. Essa homenagem será presidida pelo dr. Pedro Ernesto e se realizará no Automovel Club do Brasil. Já adheriram a essa prova de apreço os seguintes drs.: Alvaro Reis, Hugo Vianna Marques, M. Tumminelli Adelino Pinto, Ary Oliveira Lima, Elte Lima, Oswaldo Coelho, Humberto Rama, Alcides Lintz, B. Saraiva, Sampaio Correia, Lutz Fernando, João Tolomey, Oswaldo Pinheiro, Campos, Manoel Abreu Cumplido de Sant Anna, Murillo Mackenzie, R. F. Delamare, Armando Martins Gastão Guimarães, Olympio Marques, Heitor Correia Marques, Octavio Candido Gonçalves e Many Freire.

As listas estão com o sr. Adão, no "Jornal do Commercio".

CONCLUSÃO DE CURSO

Terminou o curso de piano no Instituto Nacional de Musica a senhorinha Celia Coelho, filha do casal Benicio Coelho.

A commissão julgadora conferiu á joven musicista, que conta 15 annos de edade, o primeiro premio, isto é, a medalha de ouro.

Estão, pois, de parabens, a familia da joven pianista, assim como a professora da turma, maestrina Elzira Polonio Amabile, por ter recaido o veredicto da commissão numa das alumnas que maior dedicação emprestou aos estudos e verificando que a mesma obteve o maior premio que se pode conquistar nas aulas do Instituto Nacional de Musica.

BANQUETES

Será levado á effeito hoje, ás 20 horas, no Salão de Inverno do Automovel Club do Brasil um banquete offerecido ao conhecido urologista brasileiro, dr. A. Ackernann, professor da Universidade Livre do Districto Federal. Essa homenagem é promovida por um grupo de amigos e collegas, em virtude da brilhante actuação do professor Ackermann, no Instituto de Clinica Urologica, do qual é director, e como membro do 1.º Congresso Brasileiro de Urologia e do 1.º Congresso Americano de Urologia, realizados nesta Capital.

A CADEIRA DE LITERATURA HESPANHOLA NA UNIVERSIDADE DE SÃO PAULO

Como Falou Sobre o Assumpto, ao DIARIO CARIOCA, o Prof. Adolfo Vasquez Gomez

Com referencia ás noticias que circularam estes dias sobre a cadeira de Literatura Hespanhola na Universidade de São Paulo, da criação dos Institutos Hispano-Brasileiros de Ensino Primario e Secundario e da fundação de dez escolas, tambem hispano-brasileiras, o professor Adolfo Vazquez Gomez, presidente da Federação de Sociedades Hespanholas no Brasil, fez as seguintes declarações ao DIARIO CARIOCA:

— A cathedra de Literatura Hespanhola já se resolveu officialmente, em São Paulo, estabelecel-a. Por uma omissão, completamente involuntaria, não foi incluida no orçamento do anno actual. De ahi que gestionemos, para tal, um credito supplementar e o compromisso de incluil-a nos orçamentos successivos. Uma vez decidida a parte pecuniaria será preciso que o governo hespanhol proponha o professor que deva vir a dictar essa classe, para a qual se requer pessoa de vasta cultura e especializada na materia que vae ensinar. Quanto aos Institutos de Ensino Primario e Secundario (idéa que lancei em 1933), o governo hespanhol em seguida resolveu crial-os, porém, aqui, faltou enthusiasmo á iniciativa por parte do funccionario sob cujos cuidados foi collocada; limitando-se o Consul Geral em São Paulo a umas circulares frias, vagas, ás quaes não alcançou resposta ou asteve de conformidade com a falta de cordialidade entre a collectividade e esse funccionario. Trabalha-se, agora, para que os Institutos sejam organizados sem mais consultas nem formalidades que não sejam meramente indispensaveis. A respeito das Escolas, a Federação relembrou ao governo hespanhol, que as ha hespanholas em França, em Portugal e em Andorra, dependentes directa e unicamente daquelle governo. Com uma colonia aqui trezentas vezes mais numerosa, por que havemos de soffrer uma situação de indifferença? Os srs. Alexandro Lerroux, presidente do Conselho de Ministros, e Santiago Alba, presidente da Camara dos Deputados, dizem que consideram o problema da mais alta importancia que o recommendaram ao senhor ministro de Estado. Este, por sua vez, expressa que confiou o assumpto á Junta de Relações Culturaes. Gentil e patrioticamente offereceu-nos seu concurso a senhora d. Chiquinha Rodrigues, distinguida dama que fórma parte do parlamento no Estado de São Paulo e que preside a Bandeira Paulista de Alphabetização.

DUAS CONFERENCIAS COM O EMBAIXADOR HESPANHOL

O presidente da Federação de Sociedades Hespanholas no Brasil terminou informando que realizou, sobre os referidos assumptos, duas entrevistas com o Embaixador da Hespanha, sr. Vicente Sales y Musoles. Foi numa dellas, acompanhado do sr. A. J. Aguilar Luna, vice presidente, primeiro daquella Federação e que teve intervenção directa e efficaz no concernente ao feliz exito logrado a respeito do estabelecimento da cathedra de Literatura Hespanhola. O professor Adolfo Vasquez-Gomez accrescentou que o Embaixador demonstrou os melhores propositos e historiou as gestões effectuadas. De ambas as entrevistas o presidente da Federação saiu plenamente convencido de que o sr. Sales y Musoles fará em beneficio das idéas enunciadas o quanto ás circumstancias o permittam. Salientou ainda que na Hespanha trabalhou por elles os senhores Dario Pérez, Aurelio de la Cal y Lerroux, Enrique Roso Roca e os doutores Eduardo Garcia del Real e Fernando Lozano Rey, delegados da Federação de Sociedades Hespanholas no Brasil.

O funccionamento do Hospital Jesus

INSTRUCÇÕES DE INTERESSE PUBLICO

Do Departamento de Propaganda e Educação da Directoria Geral de Assistencia Municipal solicitam-nos a publicação dos esclarecimentos seguintes, relativos aos serviços do Hospital Jesus, e que interessam grandemente á população da cidade:

"O Hospital Jesus começará a receber em seus consultorios e enfermarias a partir de 12 de agosto de 1935.

Os consultorios funccionarão nos dias uteis, das 8 ás 12 horas e o serviço de matricula, das 8 ás 10 horas e das 14 ás 16 horas.

O publico não deve aguardar a occasião da doença para só effectuar a matricula. Fazendo-o antes, de preferencia no segundo tempo a esse fim destinado obterá mais rapidamente a consulta, quando esta se tornar necessaria.

O internamento de doentes só se fará por intermedio dos consultorios proprios do hospital, não sendo hospitalizados os que se apresentarem por outra via. Isto visa seleccionar os incuraveis e os contagiosos e os portadores de germens perigosos para os demais doentes, de vez que o Hospital Jesus não se destina a essas especies de doença.

Assim, pois, os que pretenderem hospitalização deverão comparecer aos consultorios nas horas e dias acima determinados.

Os soccorros urgentes ás crianças continuarão a ser prestados pelo Hospital de Prompto Soccorro e pelos Dispensarios da Directoria Geral de Assistencia.

Doenças ano-rectaes
Dr. Lauro Borges
Tratamento das hemorrhoidas sem operações e sem dôr
RODRIGO SILVA, 14 - 3.º
22-1250

Radio

"HORA DO BRASIL"

Em onda longa e curta de 31 ms 58, frequencia, de 9.501, kc.

Das 18,45 ás 19,30 — Transmissão especial do Recital de canto da sra. Gabriella Bezanzoni Lage, organizado pelo "O Globo".

RADIO IPANEMA

Das 11 ás 13 horas — Discos; Das 13 ás 13,15 horas — Aula de Inglez; Das 13,15 ás 17,30 horas Discos.

Das 17 ás 18,45 horas — Discos; Das 18,45 ás 19,30 horas — Hora do Brasil e Das 19,30 ás 22,30 horas — Programma de Estudio com os artistas: Marcel Klass — Margarida Max — Nestor e Laurinho — Black and White — Claudine Saxe — Orchestra Marti — Orchestra Galindo — Mica Mendoza — Leonidas Autuori; Das 22,30 ás 24 — Musicas do Grill Room.

SOCIEDADE RADIO PHILIPS DO BRASIL

Das 10 ás 14 horas — Discos regionaes; Das 18 ás 19,45 horas — Discos populares; Das 18,45 ás 19,30 horas — Retransmissão da Hora do Brasil. Das 19,30 ás 20 horas — Studio: Manoel Araujo, Haroldo Brown, Nara Costa Pereira, Waldemar Henrique, Moacyr Bueno Rocha, Namorados da Lua, Hervê Cordovil e Jazz Symphonico; A's 20 horas — Chronica Sportiva; Das 20 ás 21 horas — Prof. Zé Bizarro, Alaura, Moacyr Bueno Rocha, Haroldo Brown, Hervê Cordovil, Lia Martins, Grupo da Serenata e Jazz.

A's 21 horas — "O Meu Bilhete", com a voz de Paulo Roberto; 21 ás 21,30 — Moacyr Bueno Rocha, Mara Wal... Namorados da Lua e Jazz; Das 21,30 ás 22,30 horas — Lia Martins, Romeu Ghipsman Quartetto Philips, Arnaldo Pescuma e Grande Orchestra Philips sob a direcção do maestro Romeu Ghipsman. Das 22,30 ás ... — Discos.

RADIO CLUB DO BRASIL

8 horas — Discos. 12 ás 14 horas — Discos. 14 ás 15 horas — Discos; 16 horas — Discos. 18,45 ás 19,30 horas — Hora do Brasil; 19,30 ás 23 horas — Orchestra sob a regencia de Arnold Gluckmann Jazz Small Boy e seus rapazes, Olinda Leite de Castro, Adcato Filho, Oscar Gonçalves, Olga Nobre, Celia Mendes, Bob Lazy, Conjuncto Luperce Miranda, Carlos Lentini, Randamés, Gnatalli, Fossati Tomaselli, Eugenio Martins e Romualdo Miranda. 21 ás 21,30 horas — Programma "General Electric", com a opereta "Manobras de Outomno" de Kálman pelo conjunto de Operetas da PRA-3; 22 ás 23,30 horas — "A Voz do Brasil"; 23 ás 23,30 horas — Discos.

RADIO CRUZEIRO DO SUL

10,30 — Hora dos Bairros; 11,30 — Musica seleccionada; 14 — Programma Loterico; 18 — Radio Apperitivo; 19,30 — Programma Nacional; 20 horas — Orchestra de Côrdas-Gastão Cottini; 20,15 — Carmen Barbosa-Moreira da Silva; 20,30 — Celio Nogueira — Solista de violino; 20,45 — Programma para Vôvô; 21 — P. R. B.-6 São Paulo que fala; 21,30 — P. R. D.-2 Rio que falla — Programma Nacional; 21,45 Paulo Ansaldi; 22 — Linda Baptista — Moreira da Silva — Carmen Barbosa — Orchestra Columbia Regional; 22,30 — Christina Maristany; 22,45 — Irmãs Medina; 23 — Hora Dansante Talisman.

RADIO OFFICINA AVILA
Concertos de radios; auto movel proprio para attender de dia e noite Tel 3-3129
RUA DO CARMO 8

Theatro

"DO NORTE AO SUL" E A PROPAGANDA DOS NOSSOS PRODUCTOS E DA MUSICA REGIONAL

Alda Garrido, a sympathica "estrella" do Recreio é uma artista que maiores exitos tem obtido na burleta e na revista. E', portanto, uma autoridade nesse assumpto podendo a sua opinião ser registada com segurança sob esses generos de espectaculos.

Quanto mais sendo ella uma das principaes interpretes da nova peça de Luiz Iglesias e Freire Junior — "Do Norte ao Sul" que tem suas primeiras representações marcadas para sexta-feira. A querida actriz numa occasião propicia que nos offereceu, falou a respeito daquelle original da consagrada parceria. Alda Garrido, criatura intelligente e de vivacidade extraordinaria, classificou de "azes" nacionaes os autores "Do Norte ao Sul".

Animada com algumas perguntas opportunas que lhe fizemos, referiu-se depois as coisas ineditas que conta a proxima peça do Recreio. Cita a propaganda que será feita dos nossos productos, inclusive do vinho do Rio Grande do Sul, preparado com uvas brancas e pretas daquelle Estado. Elogiou a seguir a parte politica — que é a comica da revista — onde apparecerão as figuras

Zaira Cavalcante, que tomará parte na proxima peça do Recreio

dos nossos governos desde 1914, parte essa que Alda Garrido julga de successo garantido.

Terminando, a principal artista do Recreio disse: — Olhe, sou muito experimentada em theatro poucas vezes tenho falado aos criticos com o enthusiasmo de agora. Faço isso confiante de que a revista que sexta-feira proxima irá em primeiras representações no Recreio — é de facto... tem tudo; muita graça, bellos numeros de fantasias e critica politica que foge da banalidade usual... Demais, estreará o actor Palmeirim Silva que realmente é uma optima acquisição feita para a Companhia.

O HORARIO QUE SERA' OBSERVADO COM A PEÇA DE COELHO NETTO

"O speacker da P. R. P. 4", interessante sainete de José Wanderley e Pacheco Filho, terá hoje suas ultimas representações no cine-theatro Carlos Gomes, para ceder logar á linda peça de Coelho Netto, "A Nuvem", que vae ser apresentada amanhã, no mesmo programma de "Abafando a banca", o grande film de Eddie Cantor.

"A Nuven" ficará no cartaz o mesmo tempo de "Abafando a banca", isto é, dez dias, sendo, porém, apresentada em horario differente do habitualmente fixado para os demais sainetes.

Com a linda peça de Coelho Netto, o magnifico conjunto encabeçado por Manoel Durães dará, diariamente, tres sessões de palco, ás 3.50, ás 7 3|4, e ás 9 3|4, sendo que no domingo as sessões de palco serão em numero de cinco, pois "A Nuvem" será nesse dia representada duas vezes á tarde e tres vezes á noite, intercalada em todas as sessões em que fôr exhibida "Abafando a banca".

Ha grande interesse pela apresentação dessa comedia de Coelho Netto, que é considerada como uma dase suas melhores producções theatraes.

O FESTIVAL DE HOMENAGEM AO ELITE CLUB, NO RECREIO

Será no proximo dia 28 que o sr. Alfredo Sardinha dará o espectaculo de homenagem ao "Elite Club".

Joias DE OURO até 21$000 gr. Cautelas, penhores, prata, brilhantes. Melhor comprador: JOALHERIA GOMES, rua Carioca, 37.

"ALLÔ... ALLÔ... 22-7744", UMA CRITICA QUE E' APPLAUDIDA PELO PUBLICO

Jardel Jercolis

"Rio-Follies", applaudida como sendo a melhor revista destes ultimos annos, prosegue sua marcha para o cincoentenario, attraindo grande corrente de publico ao lindo theatro da municipalidade. E', sem favor, a peça mais engraçada dentre quantas até aqui foram apresentadas ao nosso publico, pois está repleta de quadros comicos, todos absolutamente originaes, imprevistos, que provocam estrepitosas gargalhadas durante a representação.

"Rio- Follies", repleta de charges politicas e quadros de critica que são applaudidos sem reserva, conta tambem com uma opportunissima "charge" ao serviço telephonico, critica, que, pelo seu imprevisto, pelo seu desenrolar, pela sua interpretação, arranca uma verdadeira ovação da platéa: é o quadro intitulado "Allô... allô..., 22-7744", onde o publico ri perdidamente, do começo ao fim do "sketch".

O JUIZ, O PROMOTOR E O ADVOGADO, EM "LE BONHEUR"

Entre as figuras que, com destaque e exito actuam em "Le Bonheur" que de maneira tão triumphal realiza a sua carreira no cartaz do Rival Theatro, manda a justiça que se salienta os que tem acção mais viva no decorrer do segundo acto, o grande tribunal do Jury francez, que julga o anarchista Philippe Luthcherd (Odilon) accusado de ter tentado mata", "Clara Stuart" (Dulcina) famosa "estrella" cinematographica.

No tribunal, que se extende, grandioso e sumptuario, na fidelidade com que elle nos é apresentado, ha que admirar, e por isso todos o louvam, o desempenho impeccavel de Sylvio Silva, que compõe a figura grave e circumspecta do presidente.

O joven artista, que é um

Paulo Gracindo

dos valores expressivos, reaes, da moderna geração que está valorizando o theatro nacional, veste a figura do juiz de modo inimitavel.

Toda a austeridade caracteristica dos juizes, toda a rigidez e inflexibilidade que os marca, elle reconstitue admiravelmente, dando a impressão nitida e perfeita de um verdadeiro presidente de Jury.

Seu trabalho é convincente e o publico que o nota, já o inscreveu entre os artistas da sua admiração.

Outro elemento de relevo, no jury, é Paulo Gracindo, que faz o advogado da defesa. Gracindo se apresenta fortemente impressionante, na sinceridade com que se lança no debate ardoroso, defendendo o réo, entregue á sua intelligencia.

AS ACTRIZES QUE VIVEM AS SCENAS DE "S. PAULO BANDEIRANTE" ESTÃO NO CORAÇÃO DE TODA A CIDADE MARAVILHOSA

"S. Paulo Bandeirante", a mais interessante peça que occupa no momento os cartazes da cidade, e que está prestes a festejar o seu meio centenario de representações, com grandes novidades, tem a representar as suas scenas bonitas um grupo de actrizes que são um verdadeiro presente para o publico da Casa do Caboclo, que aliás não lhes tem poupado os applausos mais sinceros. Realmente, Duque reune no Phenix neste momento, um grupo feminino de artistas, como difficilmente se póde ver. Jurema de Magalhães, o feitiço da cidade, porque já tem hoje um nome querido e festejado, é a actriz que faltava no Rio. Tem todas as qualidades para agradar essa gauchinha bonita, sympathica, de voz quente e atrevida, que sente o que canta e o que diz em scena. Victoria Regia, do extremo norte do Brasil, do Amazonas, seu nome diz bem não se tratar de uma artista vulgar. Dona de uma voz bonita é a cantora n. 1, do theatro regional brasileiro.

Antonietta Mattos, tem na doçura de seu olhar de velludo,

Carmen Novarro, do elenco da Casa do Cabôclo

toda a simplicidade e toda a bondade que encerra o coração da mulher mineira. E' uma artista que se fez na Casa do Caboclo, onde occupa hoje um logar bem destacado. Carmen Novarro, é a carioca do elenco do Phenix, possuindo, quando canta os seus numeros, todos os pandeiros e as cuicas dos morros.

A sua alegria quando está em scena, dá bem a idéa do Carnaval do Rio.

O COMMENTARIO DA NOITE

Falando do proximo festival do Sardinha, porteiro do Recreio, commentava o emprezario M. Pinto para o Assumpção:

— Este é a unica Sardinha que não deixa passar tubarão..

Dr. Oswaldo Barbosa
PROF. DE CLINICA MEDICA DA FACULDADE DE MEDICINA DO PARA'
Doenças do figado, estomago, pulmões e coração.
Installações completas de electricidade medica, raio X alta frequencia, banhos hydro-electricos e de luz, raios ultra vermelhos e ultra violetas.
EXAMES DE LABORATORIO
CONSULTORIO 7 de Setembro, 135, 3.º-andar -- 22-0598
RESIDENCIA — Rua Paulino Fernandes, 82 — Botafogo — 26-2231

THEATRO RECREIO

HOJE — A's 20 e 22 horas — HOJE
Penultimas representações da revista de actualidade
"Cadeia da Sorte!"
Successo de ALDA GARRIDO e de toda a Companhia!
SEXTA-FEIRA, 16 — Primeiras representações da formidavel revista de enredo
"DO NORTE AO SUL!"
Original de IGLESIAS e FREIRE JUNIOR — Para estréa de PALMEIRIM SILVA — Opportunas criticas politicas!
"NO COFRE DA REPUBLICA" com os typos dos governos nacionaes desde 1914!
UMA REVISTA QUE FAZ VIBRAR A ALMA NACIONAL!!!

Musica

MUSICA

O resultado dos concursos nos premios de piano e violino, realizados nos dias 6, 7, 8, 9 e 12 do corrente, foi o seguinte:

PIANO — 1º premio — Medalha de ouro, por unanimidade: Belmira Armando Frazão, Dulce de Carvalho, Gilda Cavalcanti de Oliveira, Icléa Theophilo Pinheiro, Maria Reis Braga de Azevedo, Wany Moreira Barbosa, Yara Moreira Machado e Zita Alves de Amorim, por maioria de 5 votos; Celia Coelho, Helena Tavares de Queiroga e Opala Lobo Peçanha; por maioria de 4 votos; Ismenia Castelli, Ivette Vaz Toller, Maria Ambrozina Magalhães Lustosa, Marianna Irineu de Souza, Sonia Robotton de Jesus, Yolanda de Seabra Coelho e Zilah de Hollanda Tavora; e por desempate: Guilhermina Leite Bastos e Ruth Person de Mattos.

2º premio — Medalha de prata, por unanimidade: Alayde de ... Pereira, Iva Leite de Castro Moraes, Judith Montanhas da Cruz e Juracy da Rocha Silva; por maioria de 5 votos: Dora Rey Hernandez; por maioria de 4 votos: Hylda Reis por desempate: Raymunda Vianna.

3º premio — Menção honrosa, por unanimidade: Elvira Dabul e Rosina Scofano; por maioria de 5 votos: Vania Simi; e por maioria de 4 votos: Scheiva Zveiter.

VIOLINO — 1º premio — Medalha de ouro, por unanimidade: Heloisa Marques Lima e Yolanda Compans; por desempate: Julio Vieira e Marcos Nissenson.

OS HESPANHOES VIAJAM

NO «CAP NORTE» COM DESTINO Á CAPITAL BRASILEIRA

OS HESPANHOES EMBARCARAM HONTEM NO "CAP NORTE" COM DESTINO A ESTA CAPITAL

NÃO PODERÃO DAR NENHUM ENSAIO

Rey, o grande arqueiro vascaino, deverá reapparecer domingo, contra a respeitavel artilharia hespanhola

Em todos os circulos sportivos da cidade, aguarda-se com curiosidade a estréa do seleccionado hespanhol domingo, frente ao Vasco. Diversos são os factores que determinam este interesse: o quadro basco é um grande conjunto e a torcida vascaina espera vêr o seu club victorioso. Para alcançar esse triumpho, torna-se necessario que o club de Rey apresente um grande team. Será, pois, uma grande peleja.

No emtanto, a bem da verdade, torna-se necessario um parenthesis: o quadro da terra das touradas e das bellas andaluzas, iniciou brilhantemente sua temporada na America do Sul. Basta dizer que os tres primeiros matches na Argentina renderam nada menos de 175 mil pesos. Ultimamente tem soffrido algumas derrotas, que vieram empanar o prestigio alcançado com suas actuações iniciaes, mas os jogadores esperam obter plena rehabilitação frente ao Vasco.

Infelizmente para os visitantes, não poderão dar nenhum ensaio nesta capital, pois partiram apenas hontem pelo "Cap Norte" e só chegarão sexta-feira á tarde.

O mesmo não acontece com o Vasco, que vem realizando treinos para o grande embate. Amanhã o quadro cruzmaltino fará o seu ultimo exercicio em conjunto.

GONORRHE'A

RECENTE OU ANTIGA

CURA-SE em 15 dias UNICAMENTE com hervas da flora Brasileira, sem dieta alguma Pacote para uma semana 10$000 — Vale ao Lab. de Pharmacologia da Flora Brasileira. Caixa 3410. Pessoalmente [illegible] andar, sala 1120 — São Paulo.

Diario Sportivo

Orozimbo Voltou a Séde Tricolôr

Bem Pouco Provavel a Sua Actuação Frente ao Modesto

A falta de Gabardo foi sentida no encontro Fluminense x America, mas a de Orozimbo não foi menos sentida. O primeiro foi para a Italia, não querendo portanto jogar. O segundo embóra quizesse defender as côres do seu club, ficou impossibilitado. Coisas do destino...

Só hontem o half tricolôr, que estava acamado na Fundação Gaffrée-Guinle, cercado de todo conforto, poude voltar á séde do Fluminense.

Os medicos declararam que o crack paulista necessita de um severo regime alimentar e de muito repouso. E' este o motivo da sua ausencia no match de domingo do seu club com o Modesto.

A direcção technica do Fluminense procura poupal-o de exercicios pesados até o seu completo restabelecimento.

Felizmente o aristocratico, club só terá agora pela frente dois matches fracos.

Tobias Bianna Faz Sensacionaes Declaracões Sobre o Choque de Sabbado

E' extraordinario o interesse despertado na cidade sportiva pela batalha Annibal Prior e Tobias Bianna. O campeão brasileiro dos médios prepara-se activamente para enfrentar o puncher portuguez, verdadeiro campeão sem corôa na categoria dos meios médios. Os exercicios de Bianna são realizados num recanto tranquillo da ilha do Governador. Do Rio seguem "sparrings", como Arthur Bispo, que não receiam alguns rounds de grossa pancadaria.

O campeão nacional está inteiramente restabelecido. Promette surpreender, castigando a ousadia do fighter luso.

— Prior quer adquirir renome á custa do meu titulo. Se perder, tem a velha desculpa engatilhada: succumbiu ante minha superioridade de peso. Se ganhar, então, vae soltar foguetes: o campeão brasileiro derrotado! Elle esquece a quantidade de pesos leves com que lutou, embora estes tivessem a desvantagem de quatro ou cinco kilos. Esta tactica do luso já está muito desmoralizada para surtir effeito. Elle engana-se redondamente, se julga que eu vou fazer sacrificios para egualar-lhe o peso. Aliás, posso affirmar, a differença não será grande. Prior já tem chegado a perto de 65 kilos. Insistir neste ponto é um processo bastante desleal, principalmente tratando-se de um desafiante. E' falso, absolutamente falso, que eu pretenda fugir ao contrato. Não adeanta estar respondendo a desafios pueris, com imposições absurdas.

Bianna treina no proprio terreno de sua residencia. Fóra da ilha, sente-se desambientado. Desta vez, preparou-se cuidadosamente, com certo methodo. Trata-se de um combate que porá em jogo o prestigio do seu titulo de campeão.

Na Regata de domingo

A Liga Carioca de Remo, desejando proporcionar toda a commodidade e conforto aos chronistas sportivos, no decorrer da sua 2ª regata, a realizar-se domingo proximo, na enseada de Botafogo, ás 21 horas, porá á disposição da imprensa uma lancha que, áquella hora, estará atracada á rampa do Club de Regatas Botafogo.

O Conselho Supremo da Liga Carioca de Remo está convocado para reunir-se amanhã dia 15, ás 18 horas, afim de serem tratados assumptos de interesses geraes.

B O X

Com a Commissão

A Commissão Municipal de Pugilismo de vez em quando tem rasgos de verdadeiros "heroismos" em prol de nosso ring. Isso acontece periodicamente e, tão depressa chegam taes "rasgos" ao nosso conhecimento, nos apressamos em desvendal-os ao publico, pois são cousas raras...

Segundo um informante seguro e merecedor de todo o credito brevemente, talvez ainda este mez, será modificado o seu Regulamento de Jiu-jitsu.

As innovações a serem introduzidas só tenderão a modificar as pelejas de "judo" evitando a monotonia dos combates que temos presenciado. No momento, é publico e notorio todos os matches effectuados entre nós, têm se definido por inconsciencia ou desistencia.

Baseados em informações segurissimas, por mais de uma vez fizemos sentir a impropriedade de taes soluções, uma vez que no sport dos samurais sempre existiu e existe a contagem de pontos. Modificando como pretende essa sua regulamentação os senhores commissionados não poderiam tambem, em um golpe de vistas, olhar algumas coisinhas que existem nas partes concernentes ao box e á luta livre.

Depois disto, municipalizados como são, devem, para melhor diffusão entre os interessados pleitear a impressão dos referidos regulamentos.

A Prefeitura não gastará uma fortuna com esse trabalho e collocará uma dependencia sua a cavalleiro de interpretações dubias. Antes prevenir que remediar, principalmente se ha no meio, algum Espirito Santo...

O FLAMENGO ENVIDA Esforços no Sentido de Melhorar o Seu Quadro

Flamengo x America, A Peleja Que Decidirá o Primeiro Posto

Nelson e Jarbas, componentes da ala esquerda do Flamengo, cujo rendimento não tem impressionado á opinião dos technicos rubro-negros

O Flamengo quer quebrar o titulo de invicto que o America ostenta neste campeonato e occupar o primeiro posto na tabella. O quadro rubro-negro vem cumprindo bellas performances e espera continuar a corresponder a confiança de sua torcida.

Tem duas victorias sobre a Portugueza e Modesto e um empate com o Fluminense. Está apenas um ponto atraz do America que está com tres victorias.

O presidente do Flamengo, sr. Bastos Padilha vem se preoccupando com o melhoramento do quadro de profissionaes. Ante-hontem esteve em conferencia com a direcção sportiva sobre a possibilidade de reforçar o team principal. Como temos salientado innumeras vezes, o problema do conjunto rubro-negro é o meia esquerda.

Flavio e Milton Dias ficaram encarregados de solver essa falha, pelo menos até a tarde de 25, na qual será decidido entre os rubros e rubros-negros o primeiro posto no turno do campeonato da Liga Carioca.

Só Apresentando o Documento Liberatorio, Poderão os Cracks Paulistas Ser Registados na Policia

Começará a Vigorar o Novo Artigo Desde Primeiro de Setembro

O registo de Mamede só foi feito com muita difficuldade. A censura theatral criou obstaculos, allegando que o crack paulista estava inscripto pelo Corinthians, de São Paulo. O America então, accentuou que a censura não communicara nada e que passaria a agir com aquelle criterio. Além do mais não constava que estivesse articulada entre as policias do Rio e São Paulo, já, uma acção em commum. Foi este o motivo pelo qual foi feito o registo de Mamede. Mas de primeiro de setembro em deante nenhum jogador paulista poderá actuar em clubs cariocas, sem o documento liberatorio.

Alguns fans da pelota ao tomar conhecimento deste facto, exclamaram ironicamente :

— A cidade sportiva verá, até começar a vigorar o novo artigo, uma actividade espantosa dos clubs cariocas visando a acquisição de cracks paulistas.

O FLAMENGO MARCHA

Para a Conquista da "Taça Competencia"

O RESULTADO DE UMA BOA ADMINISTRAÇÃO...

A conquista da "Taça Competencia" representa o resultado de uma bôa administração". Estas, são as palavras do presidente do Flamengo, que em entrevista á imprensa accentuou o empenho que o Flamengo fazia no sentido de obter aquella taça.

A semente plantada pelos rubro-negros já germinou e já está dando frutos: com o resultado da terceira rodada do campeonato da Liga Carioca, o club de Alfredo ascendeu ao primeiro posto.

Abaixo vae o resultado geral:

1º — Flamengo — 31 pontos.
2 victorias profissionaes — Portugueza e Modesto — 12.
1 empate profissionaes — Fluminense — 3.
3 victorias de amadores — Fluminense, Portugueza e Modesto — 12.
2 victorias de juvenis — Portugueza e Modesto — 4.
2º — America F. C. — 27 pontos.
3 victorias do team profissional — Bomsuccesso, Modesto e Fluminense — 18.
2 victorias de juvenis — Bomsuccesso e Modesto — 4.
1 empate de juvenis — Fluminense 1.
2 empates de amadores — Bomsuccesso e Modesto — 4.
3º — Fluminense, 17.
4º — Bomsuccesso — 15.
4º — Portugueza, 15.
5º — Modesto, 3.

Gonorrhéa Nova ou antiga Cura radical

Com injecções hypodermicas.

DR. JORGE A. FRANCO — Chefe de Laboratorio do Ins Oswaldo Cruz. — 67 Assembléa de 2 ás 5 Tel : 22 3112

10 Animaes Confirmaram a Inscripção Para o Sensacional G. P. Jockey Club

Paragraphos Turfistas

"PAPELON COMPLETO Y EN TODA LA LInea, hicieron los "platinos" en el Gran Premio "Brasil", escreve textualmente o chronista Prospero da "Critica" de Buenos Aires. "Donde estan Colita, Misuri, Dewar, Luminar, etc.? O mysterio é indevassavel, mas perspicaz o collega platino chega a entrever a verdade, e quasi a falha. No momento, ignoramos o que lhes terá acontecido, mas dispomos de um indicio, de um fio capaz de nos trazer a explicação deste ruidoso fracasso collectivo."

A carreira realizou-se em 198' 2|5, isto é a grama achava-se em pessimas condições.

Se é verdade que os platinos não extranham a grama secca "la "grama" humida ha de resultarles un veneno."

•

PARA CHEGAR A CONCLUSÃO DA ANORMALIdade da pista, Prospero cotejou o tempo de Sargento, com os anteriores marcados, entre nós, para os 3 kilometros, e achando naturalmente, uma differença brutal, facil lhe foi encontrar o fio da meada!

"Aquello debio ser entonces poco menos que um "skating" (patinação), pero, lo cierto es que el hipismo carioca, estará ahora de parabienes."

•

O COLLEGA ARGENTINO CLASSIFICA A GRAma humida, para os animaes do Prata, como um "veneno". De facto ainda não vimos um unico animal habituado ás pistas arenosas daquellas plagas que se adaptasse á grama pesada. Ojos Lindos e Mon Secret que se dão admiravelmente neste terreno, e que trazem aquella procedencia, nunca chegaram a correr nas pistas vizinhas, iniciando-se entre nós.

•

E' POSSIVEL CONSIDERAR ESTA REPULSA dos elementos do Prata, pelo "asped humido," como um symptoma negativo de valor? Absolutamente.

Trata-se apenas de uma questão, de maior ou menor assimilação, que no seu caso tem de ser nulla.

Se Colita, Last Pet, Dewar, Luminar, etc... tivessem á sua disposição desde os primeiros passos de sua vida hippica canchas verdes, a desculpa da inadaptação não caberia. Mas nós que vimos Sargento antes de affeiçoar-se á grama, conhecer toda a sorte de humilhações, na pista da Gavea, temos de ser condescendentes, para com os nossos hospedes.

•

REBANO, NA ARGENTINA, ESTAVA CUSTANdo a ser aceito pelos technicos. E' possivel que agora, com o expressivo successo da Polla, esta má vontade já tenha sido vencida, em grande parte.

Delle dizia um chronista, quando de seu primeiro contacto com as pistas: "Rebano es un potrillo que nada tiene que agradecer a la naturaleza, como no sea su maquina poderosa. En lo que respecta a su tipo es un verdadero fenomeno, desprovisto de toda linea y de toda armonia.

•

OUTRO DIZIA: "OS ENTENDIDOS. OS QUE SAbem detalhar um producto e têm independencia para expressar sua opinião, concordam que Rebano é ordinario, "chafalote" no galopar e "rustico" no conjunto".

•

"DE ONDE PROVEM ESTA FALTA DE DIStincção? perguntava outro, já com a resposta prompta. "Não é difficil que esta "tosquedad" que tira sympathias, do filho de Re-echo tenha sido imprimida por seu bisavô Spearmint." A maioria dos descendentes de Carbine, pelo ramo de Spearmint possuem este mesmo defeito. Pippermint e o proprio Re-echo foram exemplos de inharmonia. Mas o que lhes faltou em belleza, sobrou-lres em valentia para a luta.

•

ESTA QUALIDADE TODOS RECONHECEM EM Rebano que se tem empregado em lutas epicas, na recta, sem jámais deixar-se bater.

Apesar disto, entretanto, suas victorias vem sendo obtidas numa atmosphera de indisfarçavel desconfiança. Mesmo depois do terceiro triumpho, "La Nacion" ainda não se convencera com o tosco "grey-horse".

"El desgarbado aspecto de Rebano no inclina a concederle una supremacia, que dos hechos, sin embargo, se empenan en demonstrar".

Nesta opportunidade, o neto de Neil Gow acabava de levantar o classico "Saavedra", com meia cabeça sobre Haute Brion.

O mesmo diario apreciou então, da seguinte maneira seu futuro.

"Esta victoria tão ajustadamente obtida, sobre potros de preparo incompleto, revela que sobre bases muito debeis, Rebano sustenta seu titulo de invicto."

•

QUEM FEZ ESTA AFFIRMATIVA, DE CERTO baniu Rebano totalmente de suas cogitações na historica Polla. O rustico tordilho enfrentaria além de Haute Brion, o tal sem preparo da meia cabeça, a élite da nova geração.

Desta feita, Haute Brion nem figurou entre os tres primeiros.

Amigos, cuidado! Fazer apreciações sobre as exterioridades do cavallo, e das carreiras, materia tão furtiva e traiçoeira, é estar pondo constantemente á prova a sabedoria turfista.

•

CAMPANHA DO CAVALLO "LUMINAR" EM BUENOS AIRES DE PROPRIEDADE DO TRATADOR MASCHIO

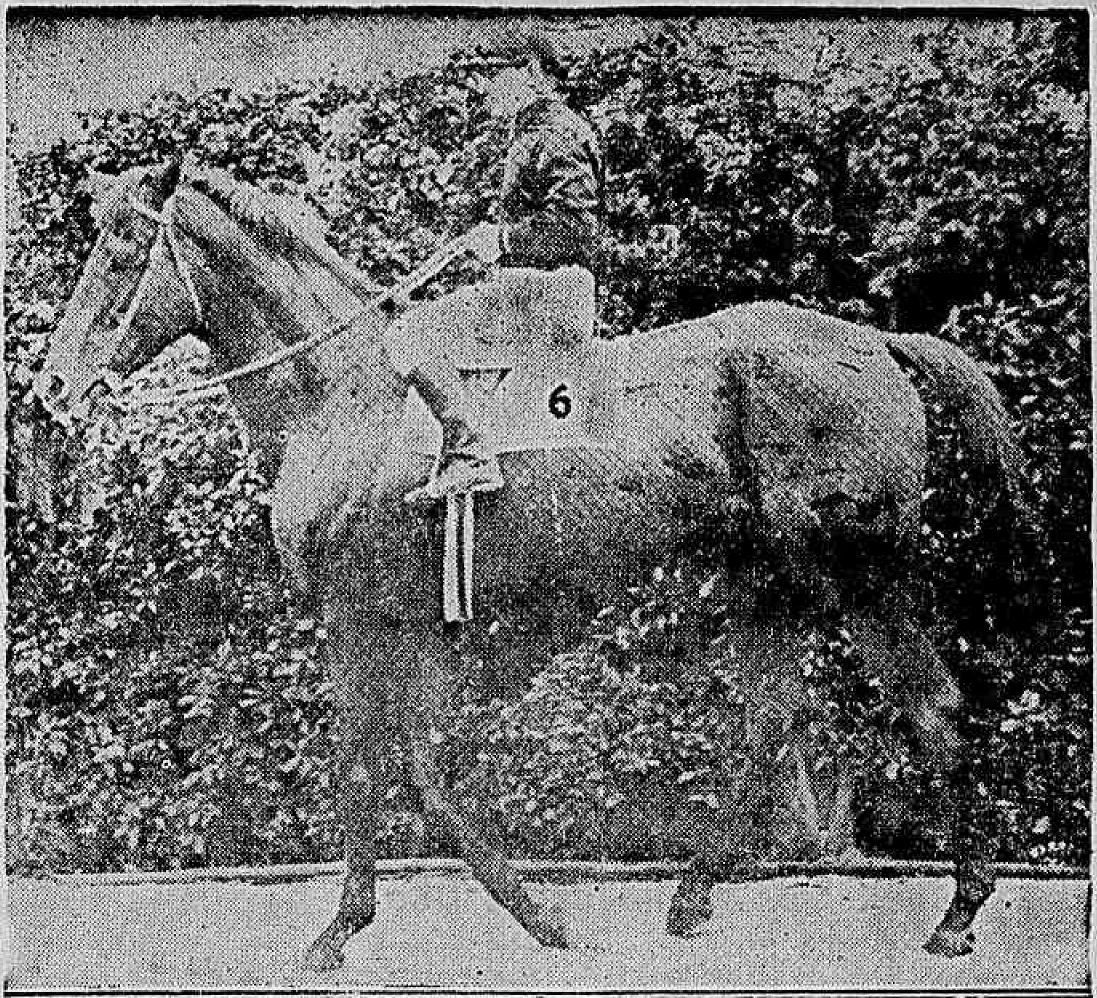

Luminar, o excellente filho de Macon, que já ganhou para o stud Vero cerca de 400:000$

Estréa — 8 Maio 1932 — Grande Premio Fred. Bridger para potros 2 annos 1.º lugar	$ 4.500	22:500$000
26 Maio 1932 — Premio Bidar para potros 2 annos — 2º lugar	$ 900	4:500$000
29 Maio 1932—Grande Premio Montevideo — 1º lugar	$ 9.000	45:000$000
23 Setembro 1932 — — Handcap — 3.º lugar	$ 1.863	9:315$000
8 Dezembro 1932 — Grande P.º Buenos Aires — 1.º lugar	$ 17.944	89:720$000
25 Dezembro 1932 — Handcap — 2.º lugar	$ 1.800	9:000$000
15 Abril 1933 — Handcap — 3.º lugar .	$ 1.000	5:000$000
	$ 37.007	185:035$000

PERFORMANCE EM BUENOS AIRES
Já de propriedade do Stud Vero:

21 Maio 1933—Gran-Premio Presidente da Republica — 1.º lugar	$ 27.841	139:205$000
	$ 64.848	324:240$000

CAMPANHA DO CAVALLO "LUMINAR"
No Rio de Janeiro, de propriedade do "Stud Vero"

10 Setembro 1933 — Grande Premio Dr. Frontin — 2.º lugar	6:000$000
1.º Outubro 1933 — Premio Santarém — 1.º lugar	8:000$000
10 Outubro 1933 — Grande Premio Republica Argentina — 1.º lugar	100:000$000
5 Novembro 1933 — Grande Premio Jockey Club — 1.º lugar	30:000$000
22 Julho 1934 — Premio Therezina — 2.º lugar	1:400$000
5 Agosto 1934 — Grande Premio Brasil — 4.º lugar	2:000$000
30 Setembro 1934 — Classico Henrique Possolo — 3.º lugar	500$000
2 Dezembro 1934 — Classico Jockey Club de Montevidéo — 1.º lugar (empatado com "El Tigre")	9:000$000
30 Dezembro 1934 — Classico Encerramento — 1.º lugar	10:000$000
7 Julho 1935 — Premio Myrthée — 1.º lugar	6:000$000
Rs.	172:900$000
11 Agosto 1935 — Grande Premio America do Sul — 1º logar.	30:000$000
	202:900$000

TOTAL DOS PREMIOS

Argentina.	324:240$000
Brasil.	202:900$000
Total.	527:140$000

Colita, uma das provaveis favoritas do G. P. Jockey Club

El Ghazi foi vendido

Por intermedio do jockey Carmelo Fernandez foi adquirido, hontem, para um turfman [illegible], o cavallo El Ghazi, que já foi entregue ao compositor Horacio Perazzo.

Seguiu Fidel Guerrero

A bordo do "Augustus", seguiu, hontem, para Buenos Aires, o treinador Fidel Guerrero.

sentando um elemento de pouco preço como Last Pet, em condições de figurar honrosamente na nossa temporada internacional.

Algarve exercitou-se no escuro

O excellente nacional Algarve que se acha alistado no G. P. Jockey Club Brasileiro, exercitou-se, hontem, no escuro, com bem resultado.

Waldemiro de Andrade saiu do stud Flores da Cunha

De commum accordo foi rescindido, hontem, o accordo entre o sr. Flores da Cunha e o jockey Waldemiro de Andrade que vinha prestando seus serviços profissionaes, áquelle stud.

TENTARÁ A REHABILITAÇÃO

A pista do G. P. Brasil poz abaixo muito prestigio que se vinha formando, com argumentos solidos. Um delles foi o de Colita, a notavel filha de Tropero, que em seus ultimos triumphos classicos nem correr necessitara. A impressionante alazã de Americo de Azevedo contribuiu serenamente com sua quota de sacrificio no G. P. Brasil. Foi para a pista, corajosamente, sem alimentar em seus responsaveis qualquer parcella de illusão. Dois fracassados do dia 4 de agosto já se rehabilitaram : Luminar e Last-Pet. No domingo, correrão além destes dois animaes, a "menina" do "seu" Americo, Misuri e Brunorb, todos tres figuras de primeira grandeza, do G. P. Brasil, antes da chuva. Terá chegado o dia de sua rehabilitação.

JOCKEY CLUB BRASILEIRO

A REUNIÃO DE SABBADO

1ª Carreira — Premio "Xiró" — 1.500 metros — 3:000$000 — Kleops 48 kilos; Fingal 56; Lagave 55; Rainheta 52; Garça 58 e Galmita 52.

2ª Carreira — Premio "Chouannerie" — 1.500 metros — 3:000$ — Kruppe 58 kilos; Marqueza 55; Galarim 53; Mouresco 48; Bohemio 56; Salvador 58; Defence 53; Ma'am Cross 53, Celma 53 e Dollar 56.

3ª Carreira — Premio "Seu Cabral" — 1.600 metros — réis 3:000$000 — Europa 53 kilos, Garboso 58; Arga 52; Xiró 55; Pharaó 48; Xiah 48; Piracicaba 55; Yonita 55; Jundiá 51; Tracajá 51; Yvette 51 e Contratempo 48.

4ª Carreira — Premio "Esperanto" — 1.600 metros — réis 3:000$— Negro 52 kilos; Cachalote 55; Pum! 54; Western Union 50; Ritual 57; Taladro 58; Quintero 56; El Ghazi 58; Diableja 54; Lullaby 56 e Guarani 58.

5ª Carreira — Premio "Arga" — 1.600 metros — 3:000$000 — Libertino 51 kilos; Xeremias 52; Concejal 58; Miss Praia 50; Gaya 58; Arquero 56; Toby 50; Galope 55; Bettysabeth 50; Apple Sauce 52 e Volcanica 58.

Premios do Betting: Seu Cabral — Esperanto e Arga.

A REUNIÃO DE DOMINGO

1ª Carreira — Premio "Derby Club" — 1.500 metros — 7:000$ — Opala 53 kilos; Japuira 53; Epi 55; Legiorosis 55 e Soissons 55.

2ª Carreira — Premio "2 de Agosto" — 1.400 metros — 4:000$ — Dolerita 53 kilos; Mussa 53; Victoria Regia 53; Miss Bá 53; Jaquetinha 53; Tinteiro 55; Ulu' 55; Natal 55; Grapirá 55 e Timbori 55.

3ª Carreira — Premio "2 de Julho" — 1.800 metros — réis 4:500$000 — Kobelik 57 kilos, Muricy 58; Favorito 54; Felippa 54; Zug 57 e Micuim 55.

4ª Carreira — Premio "Itamaraty" — 1.600 metros — 4:000$ — Fingidor 53 kilos, Tango 53; Mireille 55; Irigoyen 53; Muyverdugo 51; Globera 55; Arlette 51; Trompito 51 e Girl Lowe 58.

5ª Carreira — Premio "6 de Março" — 1.600 metros — 4:500$ — Yayá 57 kilos; Ypiranga 58; Zarda 48; Zab 56, Ducca 55; Galopador 58; Nioac 53; Triste Vida 54 e Nô Cégo 53 kilos.

6ª Carreira — Premio "16 de Julho" — 1.600 metros — 4:000$ — Carmel 52 kilos; Joker 52; Morrinhos 55; Zamorim 57; El Hornero 58; Nobleman 50; Deliciosa 51; Maimará 50; Bilhete 54; Balzac 52; Cow Boy 54; Martillero 48; Lorraine 51 e Pebete 48.

7ª Carreira — Premio "Jockey Club" — 2.000 metros — 7:000$ — Calcó 48 kilos; Picaflor 58; Borba Gato 58; Fifa 53; Zank 51; Soneto 50; Roxy 52; Claxon 51 e Sueno Largo 52 kilos.

8ª Carreira — Grande Premio "Jockey Club Brasileiro" — 3.200 metros — 50:000$ — Huran 45 kilos; Algarve 51; Luminar 53; Colita 51; Last Pet 53; Dewar 54; Capuã 53; El Muneco 53; Misuri 62 e Brunorb 52.

9ª Carreira — Premio "Hippodromo Brasileiro" — 1.600 metros — 5:000$ — Concordia 53 kilos; El Tigre 48; Tia King 54; Yeoman 57; Yolanda 55; Adarga 58; Astoria 55 e Moron 48 kilos.

Premio do Betting: 16 de Julho — Jockey Club e Grande Premio Jockey Club Brasileiro.

Misuri trabalhou para seu proximo compromisso

Pilotado por Olegario Ruiz o crack Misuri trabalhou, hontem, para o G. P. Jockey Club O filho de Stayer abordou o percurso de 2.880 metros, marcando o tempo de 200".

REMO

Transcorreu animada a regata intima do C. R. São Christovão

O NATAÇÃO VENCEU A PROVA DE HONRA "DR. HENRIQUE MAGGIOLLI"

O C. R. São Christovão promoveu domingo ultimo uma regata intima em aguas fronteiras á sua séde da praia do Cajú, a qual teve um desenrolar magnifico, sob os aspectos social e sportivo. Tomaram parte no certame nautico além de elementos do São Christovão, os seguintes clubs: Vasco, Boqueirão, Guanabara e Natação. A nota sensacional do certame foi a linda victoria da yole a 8 do Natação patrôada pelo seu presidente Daniel de Almeida, que venceu o "oito" do Vasco, do qual participaram elementos de grande valor no remo. A turma vascaina tinha certeza da victoria, mas os rapazes do gremio de Daniel de Almeida souberam se impôr. A dupla João e Reston Bittar, do S. Christovão, deixou longe Velloso-Osmundo. Remando como se estivesse passeando, Daniel Siqueira venceu bem a prova de canoes. Ainda no pareo de yoles a 4, inter-clubs, o Natação obteve um lindo triumpho com o barco "13 de Dezembro".

Os resultados geraes foram os seguintes:

1º pareo — Dr. Augusto Luiz Dias — Yoles franches a 2 — 1º logar, Mucury, do S. R. São christovão — Patrão: Francisco Lima; remadores: Walter Pereira da Silva e Pedro Dias.

2º pareo — Acyr Pinheiro — 1º logar, Ophelia — Remador: Daniel Siqueira, do C. R. São Christovão; 2º logar, Faisca.

3º pareo — Inter-clubs — Dr. Luiz Aranha — Yoles a 4 remos — 1º logar, 13 de Dezembro, do Natação — Patrão: José Spinelli; remadores: Luiz Pereira de Souza, Arthur Branco, Carlos Vanelli, e Francisco P. de Souza; 2º logar, Yára, do C. R. Guanabara — Patrão: Alberto Paiva Lastres; remadores: Domingos Machado Filho, Oswaldo Tavares, Aginaldo Leite e Max Wolff Filho.

4º pareo — Osmundo Pimentel Filho — Double-skiff — 1º logar, Abrahão Saliture — Remadores: João Bittar e Riston Bittar; 2º logar, C. B. D. — Remadores: Bernardino Velloso e Osmundo Pimentel Filho.

5º pareo — Honra — Dr. Henrique Maggioli — Inter-clubs — Yoles franches a 8 remos — Tripuladas pelas directorias dos clubs filiados e patroadas pelos presidentes:

1º logar — Marambaia, do Club de Natação e Regatas — Patrão: Daniel de Almeida; remadores: Mario Vallino, Celso Van Ersen, Arthur Lopes Branco, Victorino Machado, Accacio Pereira, Carlos Jatahy Sylvio Brandão e Antonio Novaes.

2º logar — Pereira Passos, do Vasco da Gama — Patrão: dr. Victor de Moraes; remadores: Vasco de Carvalho Eurico Barreto, Annibal Pinto, José Picler, Antonio Silva Leite Aristo de Almeida, Joaquim Carneiro e Irineu Pires.

3º logar — Estrella Solitaria do C. R. Guanabara.

6º pareo — Dr. Olegario Prado — Yoles franches a 2 — 1º logar São Christovão — Patrão: José da Cruz Martinho; remadores: Carlos Pimentel e Acyr Pires; 2º logar, Caiçara — Patrão: Heitor Dias; remadores: Jurandyr Souza e Daniel Dias.

7º pareo — José da Silva Pinto — Yoles franches a 4 remos — 1º logar Caiçara, do C. R. São Christovão — Patrão: Bernardino Velloso; remadores: Onofre Gaudencio, André Ballardi, Nelson Gaudencio e Walter Silva; 2º logar, Pinto dos Santos — Patrão: Rubens Silva; remadores: Acyr Pires, Benito Bermudes, Antonio Martins Filho e Oswaldo Costa.

As Partidas Restantes do Campeonato Carioca de Basket-Ball, Amanhã

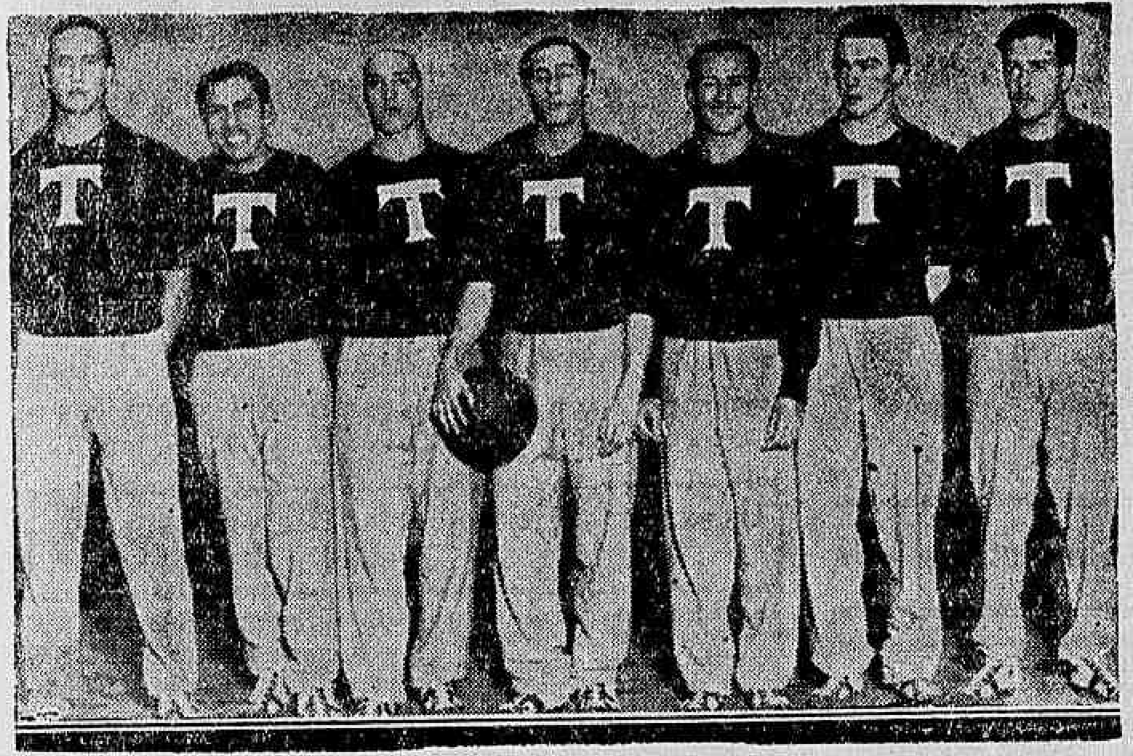

A turma do Tijuca T. Club

Amanhã, á noite, serão realizados os dois jogos transferidos devido as chuvas, encerrando-se, assim, a primeira etapa do Campeonato Carioca de Basketball. O Club de Regatas Botafogo, em seu "rink", enfrentará o "five" do S. C. Mackenzie. O Villa Isabel receberá a visita da turma tijucana, que é ponteira da tabella, juntamente com o C. R. do Flamengo. Esta partida promette um desenrolar magnifico, pois a turma do Tijuca irá ao Villa com uma grande caravana.

Damos abaixo as autoridades que vão funccionar nos jogos de amanhã:

C. R. BOTAFOGO x S. C. MACKENZIE

Rink da rua Salvador Corrêa

M. R. Santos — Arbitro do 2º jogo e fiscal do 1º; Helio Brasil — Arbitro do 1º jogo e fiscal do 2º; Carlos Girardin — Chronometrista; Kleber de Carvalho — Apontador; Luiz Neves — Delegado.

VILLA ISABEL F. C. x TIJUCA T. C.

Rink da av. 28 de Setembro

Arno Frank — Arbitro do 2º jogo e fiscal do 1º; Alvaro Affonso — Arbitro do 1º jogo e fiscal do 2º; José Marun Curi — Chronometrista; Fernando Zurli — Apontador; Waldemar Rocha — Delegado.

CANDIDATOS ESCALADOS PARA PRATICAREM

No jogo — Botafogo x Mackenzie: Rubem Pimentel Céa e Manoel Brusac Taveira.

No jogo — Villa Isabel x Tijuca T. C.: Mario da Silva Freire e Samuel Fayad.

TENNIS

Um Torneio de Tennis original em disputa da taça "Confraternização Sul Americana"

O Tijuca Tennis Club, o gremio da rua Conde de Bomfim, tendo se afastado da Federação de Tennis, pelas razões que todos conhecem, não quiz entretanto, deixar os seus tennistas officiaes, inactivos.

Partindo desse principio, o director, 3º secretario do club, sr. Djalma De Vincenzi, idealizou um original torneio de tennis por equipes, que approvado pela directoria, acaba de ser regulamentado pela laboriosa commissão de tennis "cajuti".

Seis serão as equipes que disputarão o torneio, divididos em duas séries, formando cada equipe com seis cavalheiros, uma senhora e um infantil. Serão jogadas, quatro provas de simples de cavalheiros, uma dupla de cavalheiros, uma de simples de senhoras e uma de simples de infantis.

As equipes têm como componentes, cada uma dellas, um jogador de cada classe do club, o que dará um certo e interessantissimo equilibrio, e distribuidos por sorteio entre as mesmas.

As equipes terão os nomes das Nações Sul-Americanas, e como patronos foram convidados os illustres Embaixadores junto ao nosso paiz.

Na festa inicial, que será realizada dentro em breve, para recepção dos patronos e de s. excia. o Chanceller da Paz, illusttre pacifista dr. José Carlos de Macedo Soares, patrono da equipe "Brasil", formarão todos os athletas do Tijuca Tennis Club, em grandiosa parada, quando pelo eminente e benemerito presidente tijucano, dr. Heitor Beltrão, será entregue aos embaixadores das respectivas nações uma mensagem de confraternização, dirigida aos sportistas da Argentina, Chile, Uruguay, Bolivia e Paraguay.

As equipes, têm a seguinte organização:

"Brasil" — Cavalheiros — Ruy Ribeiro (capitão), Cyro Reis Alves, José Mirelli, Carlos Belache, Raul Ribeiro, Chagas Junior, senhora Marsy Ludolf — Infantil — Claudio Brandão.

"Paraguay" — Cavalheiros — Hercilio Soares (capitão), Manoel Zenha Guimarães, Rubens Barros, José Duarte Pinto, Marcillo Motta e Annibal Santos, Senhora — Henriqueta Helborn. Infantil — Adhemar Rocha.

"Chile" — Cavalheiros — Newton Bethlem (capitão), Antonio Moreira, Luiz Aguiar, Alberto Moraes, Renato Rego Oswaldo de Almeida. Senhora — Sandolina Pinto. Infantil — Alberto Bandeira Filho.

"Argentina" — Cavalheiros — Edgar Gonçalves (capitão) Augusto Couto, Jayme Chacon José Alves Martins, Enio Gouvêa dos Santos e Manoel Ferreira. Senhora — Lucia Joviano. Infantil — Paulo Belache.

"Bolivia" — Cavalheiros — Mario Willington (capitão) Djalma De Vincenzi, Stelio Dalitro Santos, Aecio Ferreira Leandro Carnaval e Camillo Moraes. Senhora — Nilda Bethlem Arêas. Infantil — Alberto Côrtes.

"Uruguay" — Cavalheiros — Mario Pires (capitão), Renato Vieira Lima, João Tovar, Alfredo Piragibe, Armando G. P. reira, Altino Cunha. Senhora — Lucia Basilio. Infantil — Luiz Fernando.

TABELLA DOS JOGOS DO PRIMEIRO TURNO

Série "A" — Brasil x Chile Paraguay x Chile e Brasil x Paraguay.

Série "B" — Argentina x Uruguay, Argentina x Bolivia e Bolivia x Uruguay.

Um Exemplo a Imitar

OS ESTADOS UNIDOS, CONHECIDA POTENCIA SPORTIVA, NÃO SE DESCUIDA DO PREPARO DE SEUS ATHLETAS

CHICAGO, 10 (United Press) — Uma semana nacional olympica foi designada para o mez de maio do anno vindouro, afim de se auxiliar a participação dos Estados Unidos, nas Olympiadas de 1936 em Berlim. A proposta obteve approvação unanime do Comité Olympico Americano durante sua reunião inicial no Centro-Oeste.

O presidente Roosevelt será convidado a fazer a proclamação inicial da semana olympica. S. exa. é o presidente honorario do comité. As associações athleticas de amadores e outros agrupamentos conduzirão as pelejas e destinarão parte dos rendimentos, aos fundos geraes olympicos.

Emquanto esteve reunido o comité geral, os comités olympicos de basket-ball e de football reuniram-se pela primeira vez. Jamais, até então, esses sports tinham constituido parte do programma olympico.

O dr. Walter E. Moanwell, director athletico e antigo treinador da Universidade do Wisconsin, foi eleito presidente do comité de base-ball. Elle predisse que muitos outros paizes mandariam teams de base-ball á Berlim, embora esse sport ainda seja uma novidade em muitos paizes estrangeiros.

O unico comité que teve alguma coisa de definido a relatar foi o que abrange os lutadores. Sabe-se que escolheu o sr. William H. Thom, treinador da Universidade de Indiana e campeão profissional de peso-medio, alem de treinador do team olympico. O sr. C. W. Streit, presidente do comité de luta romana foi nomeado manager.

O comité geral retirou a approvação anterior das escolhas até o anno vindouro, quando todos os treinadores e managers serão annunciados.

Foram recebidos convites para a realização das provas finaes de luta romana em Oklahoma, Chicago e Lehigh, segundo informa o comité.

O comité geral approvou um plano mediante o qual um consorcio jornalistico nacional patrocinará as provas para o team de gymnastica.

Concurso de Palpites

Com os resultados dos ultimos jogos realizados, ficou sendo a seguinte a classificação dos concurrentes inscriptos no concurso abaixo:

TAÇA DJALMA DE VINCENZI

1º—Djalma De Vincenzi..	35—133
2º—Luiz Aguiar	32—132
3º—Alvaro Domiense.	32—129
4º—Manoel Zenha ..	25—123
5º—Abelardo Alves. .	31—117
6º—Emmanuel Amaral..	23—112
7º—Rubens P. Souza.	29—109
8º—Carlos Alberto ..	21—108
9º—Georgino Sande Peres	21— 94
10º—Paulo Gomes.. ..	20— 9[illegible]
11º—Antonio Dimoni[illegible]	1[illegible]— 7[illegible]

Record de pontos [illegible]

Concurso Lewis

Para o concurso "Levis" que reuniu 17 chronistas credenciados junto a redacção de "A Patria", cujos premios a serem destribuidos na ordem de classificação dos vencedores abaixo são os seguintes:

Um relogio chronometro folheado a ouro, marca "Levis", offerta do representante da acreditada casa "Levis Irmãos" e uma corrente de ouro e platina, offerecida por um anonymo ao organizador do concurso

Um binoculo marca "Carl Zeiss", de 6x30, offerta do dr. Peixoto de Castro.

Um binoculo marca "E. Letz" de 6x30, offerta do sr. P. Noronha.

Um binoculo marca "Carl Zeiss" de 6x30, offerta do Commendador Gervazio Seabra.

Um estojo com cigarreira e isqueiro de prata e esmalte, offerta do sr. Linneo de Paula Machado.

Um chronometro de nickel offerecido pelo sr. Constantino Coelho.

Uma corrente de ouro e platina offerta do major Teixeira Leite.

Um alfinete com brilhante e quatro rubis, offerta do dr. Virgilio de Paiva.

Uma victrola marca "Thofens", offerta do sr. Lothar Von Bentheim.

Um relogio de pulso de metal chromado, offerta do dr. Antunes Maciel.

Um estojo com caneta e lapiseira, offerta do dr. Humberto Smith de Vasconcellos.

Um estojo com uma caneta e lapiseira, offerecidos pelo dr. Moura Costa.

Uma rica bengala offerecida pelo dr. Alvaro Werneck.

Um diamante negro "Solto" offerta do dr. Adhemar de Faria.

Um estojo com caneta, offerta do sr. H. Cardoso.

Um suspensorio, offerecido pelo sr. D. C. Coimbra

EXPOSIÇÃO DOS PREMIOS

Os objectos acima mencionados encontram-se em exposição á rua da Carioca, numero 28, Joalheria "Cardoso".

RESULTADO DA ULTIMA APURAÇÃO

Odir do Couto (Imparcial) — 5 pontos; Oscar Medeiros (Turf Jornal) — 3 pontos; Heitor de Oliveira (A Batalha) — 4 pontos; Emmanuel Salgado (O Jornal) — 4 pontos, J. A. Gomes (DIARIO CARIOCA) — 4 pontos; Valle Junior (Jornal do Brasil) — 2 pontos Manfrendo Liberal (Jornal dos Sports) — 2 pontos; J. P. Caldas (Offensiva) — 2 pontos; Nestor C Pereira (Diario Portuguez) — 2 pontos; Oscar de Carvalho (Jornal do Commercio) — 2 pontos; Theophilo Bittencourt (Correio da Noite) — 2 pontos; Costa Pereira (A Manhã) — 2 pontos; Isaac Moutinho (A Patria) — 2 pontos; Augusto Bastos (Diario da Noite) — 1 ponto; A Corrêa (Correio da Manhã) — 1 ponto; Raphael Aflalo (Gazeta de Noticias) — 1 ponto; Corrêa Lock (A Nação) — 0 ponto.

DR. BOLONHA DE CAMPOS

Clinica medica — Doenças de senhoras e crianças — Partos — Tratamento rapido e moderno da erysipela Cons. R. S. José, 106-3.º — Ph. 22-7070 — Terças, quintas, sabbados, das 9 ás 11 horas, A's 2.ª 4.ª 6.ª, das [illegible] ás 5. Res. [illegible]

ATHLETISMO

Campeonato de Veteranos

Patrocinado pela Liga Carioca de Athletismo, realiza-se no proximo dia 25, no estadio do Fluminense, a primeira parte do Campeonato de Veteranos. O programma organizado consta de 10 provas, assim distribuidas:

9 horas — Corrida de 110 mts. com barreiras altas — Preliminares. Arremesso do peso — Salto em distancia.

9.15 — Corrida de 100 mts. razos — Preliminares.

9.35 — Corrida de 400 mts. razos — Preliminares.

9.45 — Corrida de 110 mts com barreiras altas — Final.

9.50 — Corrida de 10.000 mts. — Final.

10 horas — Arremesso do dardo.

10.30 — Corrida de 100 mts. — Final.

10.50 — Corrida de 400 mts. — Final.

11 horas — Corrida de 1.500 mts. — Final.

11.20 horas — Revesamento de 4 x 100 — Final.

INSTRUCÇÕES

a) — As inscripções deverão ser apresentadas até o proximo dia 19 ás 17 horas, na séda da Liga.

b) — Será cobrada a importancia de 2$000 dos athletas inscriptos em cada prova.

HOJE 200 CONTOS

AO MUNDO LOTERICO

OUVIDOR, 139

que 4.ª-feira ultima VENDEU E PAGOU 2 sortes grandes

24.938 e 25.078 com 205 Contos

Sabbado ultimo: 7.536 MIL CONTOS — 2.º Pr. pago aos Srs. Francisco da Silva Medeiros, cobrador da Light, por cide Waldemar Godoy, Res. R. Curupaity, 57, Eng. Dentro, 1|20 e Accacio Baptista res. R. José Reis, 103, 1|20 que se acham expostos no seu balcão. Sabbado vendeu ainda 19.035 com 20 CONTOS. Mas... E' notavel!

NATAÇÃO

Para melhor apuro

Manoel da Rocha Villar, que, com as providencias adoptadas, terá augmentadas as possibilidades nos proximos jogos olympicos

Já são de sobejo conhecidos, os incontestes e meritorios serviços prestados á nossa natação pela L. S. Marinha.

Afóra o seu concurso valiosissimo quando do ultimo sul-americano, a entidade dirigente dos esportes em nossa Armada vem de assumir uma attitude digna de elogios.

Manoel da Rocha Villar, o crack por excellencia de nossa natação, não será tão solicitado como o foi este anno, quando intervir em futuras e proximas competições.

Visando o levantamento de nosso nome esportivo nas proximas Olympiadas, Al. S. M., vem de determinar que o Campeonissimo brasileiro se dedique especialmente, aos 100, 200 e 400 metros, nado livre.

Mas, cuidando de seu filiado, a benemerita entidade tomou uma deliberação ainda mais nobre na concentração Aloysio Lage, sob a direcção de Saito, se exercitará para os 800 metros.

Ora, restingindo o raio de acção de Manoel da Rocha Villar a L. S. M., pensa que seu treinador poderá preparar os demais nadadores nacionaes, tornando-os aptos a brilhar não só no estrangeiro, por occasião dos jogos olympicos, mas entre nós quando de campeonatos.

Pena é que gestos desta monta, nem sempre encontrem, imitadores, pois se assim acontecesse muito teria a lucrar os esportes nacionaes, mormente os aquaticos que, no momento, possuem forças e reservas dignas de todo o apoio e estimulo.

OURO Diamantes Brilhantes

os melhores preços — Joalheria Paz, rua Uruguayana n.º 47 — Perto Rua Ouvidor

Quem vencerá este anno a taça "Kunzel"?

Djalma De Vincenzi, um dos animadores de nosso tennis e amigo dos chronistas sportivos

No proximo dia 18 será iniciado nas quadras do Tijuca Tennis Club a terceira disputa do "Campeonato Aberto de Tennis para Jornalistas Sportivos", cujo premio maior é a posse temporaria da bellissima "Taça Kunzel".

Esse torneio inter-chronistas sportivos profissionaes, foi realizado pela primeira vez em 1933, em cujo anno triumphou o jornalista Emmanual Amaral, do vespertino "A Noite". No anno seguinte, a imprensa sportiva do Estado de São Paulo, mandou como representante do "Correio Paulistano", o confrade Alvaro Vieira, já eximio raquettista, que não encontrou difficuldade em bater todos os contendores, sagrando-se campeão e detentor do titulo.

No anno corrente o numero de inscripções deve ultrapassar de muito ás dos anteriores torneios, pelo motivo principal, de realmente existir muito maior interesse pelo tennis, não só no Rio e S. Paulo, Estados onde o fidalgo sport está extremamente fulgurante, mas tambem nos demais Estados.

O Estado do Rio de Janeiro, cujos representantes brilharam no torneio de 1933, em 1934 não se fez representar, mas existe fundadas esperanças que tal não aconteça agora, visto estar á frente da entidade local, como seu presidente, um grande pugnador do tennis, o jornalista Ary Pitombo.

Victoria, a linda capital capichaba, tambem se interessou pelo campeonato de tennis da imprensa, e deverá indicar dentro em breve seus representantes.

No momento, são os seguintes os concurrentes, certos: Alvaro Vieira (Correio Paulistano) Fernando Pinto (O Globo), Emmanuel Amaral (Jornal dos Sports), Carlos Alberto (O Globo). Georgino Sandes Peres (Correio da Manhã), Francisco Gusmão (Jornal do Commercio), Lucio Guimarães (O Globo), Roberto Machado (A Noite), Adaucto de Assis (Associação de Chronistas Desportivos), A. Chagas Junior (A Nação) Antonio de Mello Junior e Antonio Cordeiro (Jornal dos Sports), Antonio Lins (A Nação), Hilton Liguori (O Jornal), Osmar Graça (O Globo), Ary Pitombo (Associação de Chronistas Sportivos de Nictheroy).

O campeonato será iniciado domingo, 18, e encerrado sabbado, 24, e será dirigido pela commissão de tennis da A. C. D. composta de Djalma De Vincenzi, Emmanuel Amaral e Georgino Peres.

uma bôa publicidade significa EXITO

PROCUREM A ECLECTICA

CATCH

Nowina x Bill Demetral

Amanhã em proseguimento da temporada internacional de catch, defrontam-se na peleja principal da noite o Conde Karol Nowina e Bill Demetral, o "Demonio Grego".

O encontro dos dois azes do violento sport assume grandes proporções. As posições começam a se definir e ambos catchers desfrutam uma situação de destaque para a conquista do cinturão de ouro "Cidade do Rio de Janeiro". São dois lutadores de technica aprimorada. O conde polonez luta com mais elegancia estylizando todos os seus golpes, mesmo aquelles de difficil applicação. Consagrado em todos os grandes centros pugilisticos que actuou, mereceu sempre a coguominação de "catcher scientifico". Seu perigoso adversario Bill Demetral, o "Demonio Grego", senão observa rigorosamente a belleza do combate, preenche esse claro na applicação de golpes e incrivel violencia e com não menos terrivel efficiencia. Vencedor de quatro grandes ex-campeões mundiaes, como Jim Londo, Strangler, Lewis Wladeck Zbyszko e outros, o athleta helleno será um terrivel adversario para o "catcher scientifico".

Os fans do empolgante sport, que conquistou a "Cidade Maravilhosa", aguardam ansiosamente este embate que poderá influir na colocação dos concurrentes ao cinturão, pois o "Demonio Grego" é uma verdadeira ameaça para o titulo de invicto que Nowina ostenta.

Gylda Descobriu Como As Outras Moças

RECUPERARAM A CÔR NATURAL DOS DENTES

Ha um novo meio para recuperar a alvura natural dos dentes, que torna os dentes encardidos, alvos e bellos. Milhares de pessôas estão abandonando os systemas antigos para adoptar o methodo Kolynos, da escova secca.

A acção do Kolynos é completamente differente—destroe os germens causadores da carie, tira as manchas e evita a formação do tartaro

Os resultados são rapidos e seguros. Restaura o brilho natural—e lhe permitte ter um sorriso attrahente. Verá logo a differença no espelho. Seus amigos a notarão quando sorrir. Experimente o Kolynos. Terá uma surpreza agradavel. *É o mais economico—Um centimetro numa escova sêcca é o bastante.*

KOLYNOS CREME DENTAL

O Plano Nacional de Educação

Uma suggestão do sr. Mario Pinto Serva

Tendo o Governo Federal solicitado a collaboração dos governos estaduaes e de quantos se têm occupado do assumpto, para a organização do plano nacional de educação, o dr. Mario Pinto Serva dirigiu a seguinte suggestão ao sr. Ministro da Educação:

"Tomo a liberdade de vir á presença de v. exa a proposito da redacção do plano nacional para submetter ao seu alto criterio uma suggestão que me parece teria o mais amplo alcance em todo o desenvolvimento futuro da mentalidade brasileira.

Antes de tudo é preciso accentuar que em se tratando de educação nacional, evidentemente é a nação inteira que tem que ser educada e a Nação são todos os quarenta e cinco milhões de brasileiros, e não apenas os privilegiados, os pertencentes ás classes mais altas, porque logicamente esses podem se educar por si mesmos, dispondo de todos os recursos para tanto.

E já o erro inicial de toda a nossa historia consistiu em que de saida fundavamos em 1827, aos 11 de agosto, as duas Faculdades de Direito, de S. Paulo e do Recife, e deixavamos de cogitar minimamente de organizar um vasto plano de educação nacional, para o povo. Prolongavamos assim a triste sorte dos povos ibericos, que se atrophiaram em sua historia exactamente por que concentravam as suas intenções educadoras ás Universidades de Coimbra e Salamanca, abandonando o povo ao analphabetismo integral. E dahi o affirmar um escriptor luso ha alguns decennios que era insondavel a crosta da ignorancia portugueza, fruto desse descaso pela educação popular. E essa crosta formidavel por força das distancias do novo habitat brasileiro aqui augmentou na expansão do povo luso neste lado do Atlantico.

Eis o grande erro organico da historia nacional, dahi deriva todo o curso deleterio da evolução do nosso povo. Porque si a educação é a plena expansão de todas as faculdades physicas e intellectuaes de um povo, logicamente nós os brasileiros em toda a nossa historia fomos atrophiados permanentemente por um abandono systematico da educação do povo. Dahi que o nosso crescimento se processou como disse um escriptor como o da cauda do cavallo, não para cima mas para baixo.

Ora, o Brasil, do tamanho da Europa, é um mundo novo. O que cumpre é revelar o genio da nossa raça, desentranhar todas as qualidades que jazem adormecidas no fundo do nosso psychismo. Mas essencialmente devemos desentranhar esse genio do povo brasileiro, na sua grande massa, na sua generalidade, em todo o interior, para não continuarmos a ser essa civilização de caranguejo.

Precisamos accender o facho da civilização em todos os recantos do solo nacional, que em toda parte se cogite activamente do aperfeiçoamento physico e mental do nosso povo. Adoptemos o principio formulado por Littré: Toda a moral social se resume no lemma: "Educa te a ti mesmo; eduquemo-nos uns aos outros". Façamos de toda a sociedade brasileira uma vasta e immensa cooperativa educacional. Só assim nos alçaremos a uma alta posição no convivio das nações e deixaremos de ser o que somos, isto é, simples expressão geographica ou "quantité negligeable".

Mas para tanto é fundamentalmente necessario que todas as municipalidades brasileiras sejam transformadas obrigatoriamente em orgams disseminadores da instrucção publica. São já as edilidades brasileiras em numero de 1.500.

O que, portanto, eu venho suggerir á elevada consideração de v exa. é que no plano nacional de educação a se elaborar seja incluida uma disposição em virtude da qual todas as municipalidades brasileiras em todos os vinte e um Estados sejam obrigadas desse dispendio minimo de vinte por cento annuaes de suas receitas em prol da educação do povo. Para tanto basta que assim as obrigue um decreto dos vinte e um governos estaduaes. Mas incluida essa disposição no plano nacional de educação evidentemente estaria ella desde logo de facto em vigor.

São incalculaveis as consequencias dynamicas na historia nacional desse dispositivo adoptado que fosse no plano em questão. Si tal dispositivo fosse promulgado, então se poderia dizer: "Neste logar e neste momento começa a nova historia nacional". Porque a acção dos municipios, com o tempo, seria geometricamente crescente em resultados. Logo de inicio, obrigados a esses vinte por cento, seriam talvez no primeiro anno criadas escolas municipaes para talvez uns 1.500.000 menores, a mais do que já se acham matriculados. E com o tempo essa acção municipal se desenvolveria em um crescêndo formidavel, desentranhando-se prothéicas actividades. E o Mundo veria o surto de uma nova grande raça, aperfeiçoada physica e mentalmente pela educação dispensada a todos os cidadãos sem distincção de classes.

E as escolas municipaes têm muito mais efficiencia que as estaduaes ou federaes. Porque as municipaes têm a fiscalização immediata das autoridades locaes e do povo que paga os impostos e vela pela sua exacta applicação.

Dispensando-me de mais considerações em torno á suggestão que ahi fica, subscrevo-me com o mais elevado apreço e distincta consideração — ador. att.º obr.º. — Mario Pinto Serva.

DR. BRANDINO CORRÊA

Molestias do apparelho Genito Urinario no homem ou na mulher — OPERAÇÕES — Utero, ovarios prostata, rins bexiga etc Cura rapida por processo moderno sem dôr da

GONORRHE'A

e suas complicações — Prostatites, orchites, cystites estreitamentos etc Diathermia Darsonvalização — Rua Republica do Perú' numero 23 sob. das 7 ás 8 e das 14 ás 18 horas. Domingos e feriados das 7 ás 9 horas

No Sentido de Esclarecer Devidamente o Mysterioso Crime, o DIARIO CARIOCA Convidou o Gabinete de Pesquisas Scientificas Afim de Que Seus Peritos Acompanhem os Trabalhos Que Este Jornal Vem Realizando Em Torno do Caso. O Director Accedeu ao Convite e Promptificou-se ir Hoje Com Seus Auxiliares á Estrada de Sepetiba, Fazer os Exames Periciaes Julgados Necessarios

Diario Carioca

Anno VIII — Numero 2.168 | Rio de Janeiro, Quarta-feira, 14 de Agosto de 1935 | Praça Tiradentes n.° 77

COMO O CHEFE DO GABINETE DE PESQUISAS SCIENTIFICAS LOUVA A INICIATIVA DO "DIARIO CARIOCA"

Os exames periciaes "in loco" e a palavra abalisada do dr. Timbauba da Silva

A repercussão causada em todos os meios da nossa policia technica pela arrojada iniciativa da reportagem do DIARIO CARIOCA nos levou á presença do dr Timbauba da Silva, chefe do Gabinete de Pesquisas Scientificas, a quem fomos convidar para realizar hoje o exame "in loco" do terreno onde foi encontrada a ossada do sargento Roberto.

S. s., attendendo gentilmente ao DIARIO CARIOCA, deu-nos as suas impressões sobre o importante assumpto nas linhas que se seguem:

A diligencia levada a effeito no local pelo DIARIO CARIOCA vem confirmar o que eu disse, sabbado ultimo ao "Diario da Noite" sobre a necessidade de ser levado a effeito um exame no local em o qual a ossada foi encontrada.

O exame de um local de crime é de uma relevancia sem par. Todos os especialistas no assumpto, Reiss. Locard, Ottolenphi, Tomeline, Mittermeyer, Rhodes. Gambara, Goddefray, etc., são unanimes em proclamar a necessidade daquella pericia a qual, ao meu ver, é a de maior responsabilidade e que exige do perito a maior somma de conhecimentos technicos ao lado de uma capacidade e dedicação bem accentuada.

Em taes casos, primeiramente, se faz a perpetuação do facto pela photographia e depois então se procede ao respectivo exame o qual compreende a descripção do meio em o qual o crime teve logar, o exame completo de todos os objectos nelle encontrados, o estudo dos vestigios e marcas deixadas pelo criminoso e finalmente, como corollario a taes investigações technicas, a descripção exacta de como o facto se processou.

Dahi a necessidade de não ser descurado o exame de local visto que sómente elle póde fornecer ás autoridades os elementos elucidativos de como o crime teve logar.

A diligencia levada a effeito pelo DIARIO CARIOCA é uma prova do que affirmo. Se, em tempo opportuno fosse procedido o exame do local no qual foi encontrada a ossada que se diz pertencer ao mallogrado sargento Roberto. talvez que o mysterio já tivesse sido em parte desfeito, visto que os peritos teriam,

Dr. Timbaúba da Silva, chefe do Gabinete de Pesquisas Scientificas

forçosamente, encontrado os elementos colhidos. hontem, por esse jornal e os estudando "in-loco" tirariam logo as conclusões ditadas pela policia technica.

A simples photographia de um local de crime não é o bastante para deducções e resoluções finaes. O exame cadaverico define a causa que motivou a morte, mas não estabelece. com detalhes, a fórma como o crime se processou, a posição que no momento o criminoso occupava, o ambiente em que teve logar a scena e se houve, entre a victima e o criminoso, alguma reacção.

Sómente o exame de local aprecia, descreve e estuda esses detalhes, que parecem de somenos importancia aos leigos, mas que aos olhos dos estudiosos têm uma importancia capital.

Sem exame completo de local de crime a justiça se encontrará sempre em difficuldades para proferir, em sã consciencia, um justo veredictum.

Interditem-se completamente os locaes de crime, requisitem-se immediatamente o exame pericial, procedam-se incontinente a todas as diligencias de ordem technica e os crimes mysteriosos desapparecerão como que por encanto.

NO POSTO POLICIAL DE SEPETIBA

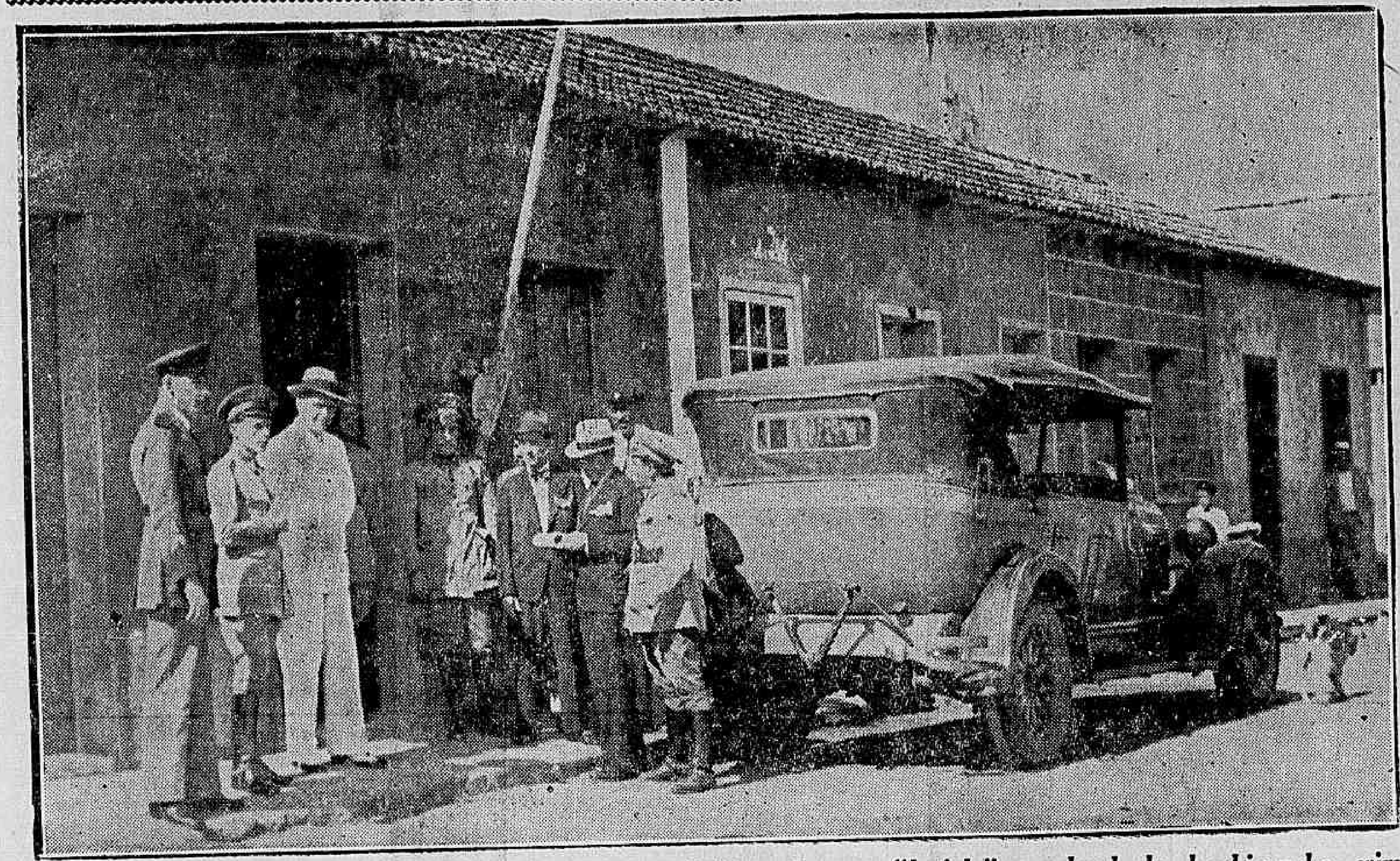

A caravana do DIARIO CARIOCA chega ao Posto Policial, após uma "batida" no local do hediondo crime

Levantada Uma Ponta do Véo de Mysterio

Que Envolvê o Estranho Achado das Mattas do Piahy

(Conclusão da 3ª pag.)

exame "in loco" da matta onde foi fixada a ossada do sargento Roberto.

AS PRINCIPAES PEÇAS DESCOBERTAS PELAS NOSSAS INVESTIGAÇÕES NO LOCAL DO CRIME

Já demos hontem uma relação completa das peças pertencentes ao vestuario e ao esqueleto, descobertas durante as investigações da caravana organizada na delegacia do 29º districto pelo DIARIO CARIOCA, com a participação de tres camaradas da victima. Das peças de roupa, todas marcadas por vestigios de fogo, a que mais interessou á policia technica foi o pedaço de divisa usada pelo morto e reconhecida não só pelos seus camaradas do regimento, como pela lavadeira de Roberto, a velha "Maria do Buraco". As balas de "parabellum", encontradas junto ao ponto exacto em que o commissario Alceu localizou o esqueleto do furriel, constituem, como dissemos linhas acima, outra excellente pista. O par de numeros "2", designativo da unidade e todos os demais detalhes colhidos pela nossa reportagem, foram julgados de importancia capital para a coordenação dos trabalhos policiaes. São desses objectos o cliché que damos nesta pagina de nossa edição de hoje.

Sensacional revelação feita á nossa reportagem por Rosinha, amante do morto

A figura de Rosinha, a menor que Roberto infelicitára e a quem o furriel estava mais intimamente ligado, continua a interessar ás autoridades.

Fomos, por isso, ouvil-a mais uma vez na delegacia do 29º districto, agora que as novas provas colhidas pelo DIARIO CARIOCA suggerem novos elementos a um habil interrogatorio.

Encontramol-a na manhã de hontem, mais calma e com excellente disposição.

Palestramos animadamente sobre assumptos estranhos ao caso, afim de pôl-a mais á vontade, animando-a com palavras repassadas de carinhoso respeito e consideração.

O commissario Sá Freire, de serviço, gentilmente nos franqueou as dependencias da delegacia, de sorte que pudemos contar com uma rara nitidez de memoria da joven tantas vezes assediada pela reportagem e pelos interrogatorios torturantes.

Graças a essa tactica, conseguimos, em uma sala do 29º districto, ouvir dos labios da amante de Roberto as declarações sensacionaes que damos a seguir.

Refere-se a moça a uma pergunta afflictiva feita certa occasião, nas immediações de sua casa, logo após o desapparecimento do homem que amava, ao sargento Oscar Alves Corrêa, da 2ª bateria.

— "Oscar, você sabe noticias de Roberto. Diz-me onde elle está..."

Ao que o militar respondeu, amuado:

— "Ora, a esta hora elle já está comido pelos urubús, com um tiro no craneo."

Essa declaração de Rosinha foi testemunhada pelo sub-tenente Paula Lima e pelo commissario Sá Freire.

NA DELEGACIA DO 29º DISTRICTO

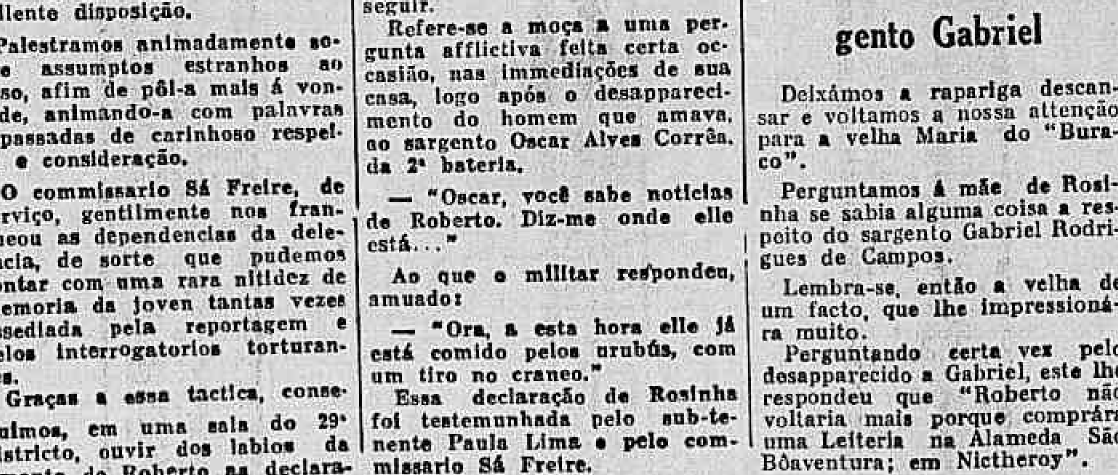

Rosinha, a amante do infeliz furriel, em companhia de Maria do "Buraco", fala á nossa reportagem em presença do sub-tenente Paula Lima e do commissario Sá Freire

Em scena o nome do sargento Gabriel

Deixámos a rapariga descansar e voltamos a nossa attenção para a velha Maria do "Buraco".

Perguntamos á mãe de Rosinha se sabia alguma coisa a respeito do sargento Gabriel Rodrigues de Campos.

Lembra-se, então a velha de um facto, que lhe impressionára muito.

Perguntando certa vez pelo desapparecido a Gabriel, este lhe respondeu que "Roberto não voltaria mais porque comprára uma Leiteria na Alameda São Bôaventura; em Nictheroy".

Ambos os camaradas do morto, citados hontem pelas duas figuras centraes do sensacional inquerito eram companheiros inseparaveis de Roberto e sabe-se que habitualmente jogavam nas mesmas rodas.

Em jogo não ha amigos. As emoções desvairam

A coincidencia de termos encontrado duas balas de parabellum nas pesquisas procedidas domingo no local do crime anima as suspeitas da policia em torno da figura dos militares que participavam das ródas de jogo de que Roberto se fizéra "habitué".

Onde seria, entretanto localisada a casa em que Roberto estivera pela ultima vez?

E' o que resta apurar.

Seria Sepetiba o palco do sangrento e dramatico episodio?

Corria ás ultimas horas da tarde de domingo, em Santa Cruz. o boato de que o mallogrado sargento Roberto Samuel Alexandre fôra visto. pela ultima vez numa roda de jogo em Sepetiba.

E o nome do commerciante Avelino Lobo Frazão era apontado como uma testemunha preciosa que as autoridades deviam ouvir. E' que na casa commercial de Avelino, um botequim que permanece aberto até tarde, diziam se reunir frequentemente Roberto e outros sargentos do 2º R. A. M.

Sem perda de tempo a caravana do DIARIO CARIOCA se pôz em demanda da distante praia, engulindo o automovel em menos de quinze minutos a distancia que separa o lindo povoado praiano da estação de Santa Cruz.

Avelino nega conhecer Roberto

Depois de estacionar defronte o posto policial de Sepetiba fomos ouvir o commerciante Avelino em uma saleta dos fundos de seu estabelecimento.

Entretanto aquelle velho morador de Sepetiba diz desconhecer a pessoa do morto do Piahy

Chama seus filhos Pedro e Wadyr que se recordam vagamente de Roberto.

Ambos foram "chauffeurs" da unica empresa de omnibus que faz o percurso Santa Cruz-Sepetiba.

Uma versão possivel de se tornar verdadeira

Ao regressar a caravana passa pelo arraial da Areia Branca e o commissario Alceu se refere ao nome de um morador local conhecido pela alcunha de Oscar da "Candinha" que vae depôr, hoje, no cartorio do 29º districto.

E os collegas da victima que integraram a caravana traçam mentalmente, a seguinte versão:

"Roberto era, apenas um intciado ao jogo e não praticava os "trucs" habilmente usados pelos mais sagazes e antigos na infame arte.

"Supponhamos que elle "abonado", fosse alvo de uma "trapaça", feita por seus parceiros para lhe furtarem o "cobre" no jogo.

Elle descobrindo a "batota" teria protestado e armado um "sarilho".

E' ainda um dos collegas de Roberto quem fala:

— "Elle, fatalmente, sacearia de sua parabellum e seria manietado por algum dos presentes, emquanto os demais lhe procuravam atordoar com fortes pancadas na cabeça."

Ahi calcula-se que o furriel conseguisse resistir e, se safando, tentasse atirar no que lhe ferira.

Então é que se teria dado o crime. Alguem atirára no moço, pelas costas, attingindo o projectil a nuca do furriel.

Praticado o crime, sem testemunhas, além dos parceiros de jogo, contraventores habituados a dissimular, estes teriam estudado e posto em pratica o sinistro plano de fazer desapparecer o cadaver, conduzindo-o á matta densa onde foi encontrada a ossada, a mais densa daquellas redondezas e ali queimado o cadaver, para que desapparecesse para sempre!

E' em torno dessa versão que giram as ultimas providencias policiaes.